A EDUCAÇÃO EM DEBATE Página 5.

Alto Madeira
Fundador dos Diários Associados | ASSIS CHATEAUBRIAND
ANO LXVII — Porto Velho, quinta-feira, 13 de fevereiro de 1985 — Nº 15.547

ODACIR ABRE O JOGO

PMDB E PFL NÃO TEM COMPETÊNCIA PARA GOVERNAR RONDÔNIA

O PMDB e a Frente Liberal não têm competência para governar o Estado, não estão preparados para assumir o encargo. A análise, crua, foi feita ontem pelo senador Odacir Soares, em entrevista à TV-Nacional, quando confirmou que deverá lançar seu nome no Palácio Presidente Vargas durante a convenção regional do PDS, em julho ocasião em que deverá ser escolhido um novo presidente. Segundo Odacir, não há condição dos ex-pedessistas, hoje na Frente Liberal, encontrarem um denominador comum com o PMDB e porisso o senador abre a perspectiva de uma coligação com os pefelistas na luta pelo Executivo dentro de mais 20 meses.

Odacir disse que o PDS é um grande partido e que se encontra em fase de reorganização. Sobre uma possibilidade de deixar o partido Odacir foi claro, "só se a legenda for extinta". De qualquer forma o senador lançou mais farpas contra a Aliança Democrática, dizendo que seus membros não têm condições de assumir o Governo "porque não conhecem a realidade do Estado".

Odacir praticamente iniciou ontem a luta pelo palácio Presidente Vargas em 1986. (Arquivo/AM).

O PT JÁ SE APROXIMA DE TANCREDO

Brasília (EBN) — O escritório do presidente eleito Tancredo Neves divulgou, cópia do telegrama enviado pelo presidente do Partido dos Trabalhadores, Luis Inácio da Silva, em que deposita no novo presidente a esperança de que seu Governo Realize uma profícua gestão em benefício do povo brasileiro".

No telegrama Luis Inácio da Silva envia congratulações por "sua brilhante vitória no dia 15 de janeiro".

CARNAVAL

COMISSÃO PREJUDICA BLOCOS E ESCOLAS

As escolas concluem seus ensaios sexta-feira (Foto: Juanito).

Até ontem a Comissão de Carnaval não havia convocado os dirigentes das escolas e blocos para discutir ou mesmo indicar o horário de apresentação das agremiações, na avenida Farquhar. A Diplomatas lançou seu manifesto pedindo esclarecimento, "já que ninguém sabe ainda quando concentrar ou mesmo sair das quadras", disse o diretor de harmonia da Diplomatas Leônidas Schester, que disse ser esta a sua preocupação e que aflige a todos os dirigentes.

TRIBUNAL JULGA CINCO EM MARÇO

O Tribunal de Júri reúne este ano a primeira vez a partir de 11 de março julgando cinco casos. Página 5.

Santos e Bota fazem o melhor jogo: Taça

Náutica X Fluminense; Bahia X América, Palmeiras X Cruzeiro, Goiás X Grêmio, Vasco X Santa Cruz, Guarani X Portuguesa, Coritiba X Flamengo, Nacional X Sampaio Correia, Mixto X Paissandu, Remo X Flamengo (PI), Ceará X CSA, Sergipe X Botafogo (PB), Uberlandia X Vila Nova, Corumbaense X Brasília, Vila Nova (GO) X Leonico, Desportiva X Joinville, Brasil X Ponte Preta. Página 8.

Fiscalização acusa as farmácias de esconder medicamentos vencidos

O chefe interino do Departamento de Fiscalização da Saúde, Roberto Grande, queixou-se ontem que o pessoal disponível para o trabalho em defesa da população é pequeno e denunciou que os donos de drogarias escondem os medicamentos vencidos quando há denúncia de sua comercialização, evitando assim a punição.

Matéria na 3 do 1º.

Luiz Carlos é o primeiro secretário a pedir para sair. (Arquivo/AM).

LUIZ CARLOS DEIXA A AGRICULTURA

O governador Jorge Teixeira atendeu ontem ao pedido do secretário de Agricultura Luiz Carlos Menezes que demitiu-se alegando que pretende cursar em Lavras (Minas Gerais) o mestrado em Administração Rural.

INTERINO

A partir do dia 23, quando Luiz Carlos deixar a pasta, asumirá interinamente o atual adjunto, agrônomo Everaldo de Vasconcelos Martins.

O EMPRESÁRIO NÃO É, NECESSARIAMENTE, PARTIDÁRIO, MAS DEVE SER POLÍTICO

DEBATE NACIONAL — O senador Alberto Franco, presidente da Confederação Nacional da Indústria, está conclamando a classe empresarial a uma participação efetiva no debate nacional que se impõe e nas decisões do Governo Tancredo Neves. O empresário não é, necessariamente, partidário, mas é ou deve ser político, diz ele no alto da sua lucidez. E está corretamente certo o senador. E bem a propósito, o empresário Luiz Tourinho, um dos Diretores deste Jornal e presidente da Associação Comercial de Rondônia, foi recebido esta semana, no Rio, em reunião especial do Conselho da Confederação Nacional das Associações Comerciais do Brasil, onde participou de exaustivo debate sobre os assuntos de Rondônia, mostrando, sobretudo numa ação política, o posicionamento do empresariado deste Estado.

PODER E LUCRO, MAL DO MOMENTO ATUAL

PARANINFO — O secretário de Estado da Educação, Prof. Álvaro Lustosa Pires, será o paraninfo da turma "da" Curso de Licenciatura Plena em Geografia no município de Guajará-Mirim, de acordo com o convite especial que recebeu da Comissão de formatura. Esta colação de grau será realizada no dia 24 de fevereiro do corrente ano, cuja presença do Secretário Álvaro Lustosa Pires está sendo aguardada com grande expectativa especialmente, por ter sido, o responsável pela implantação dos Cursos do Núcleo de Educação da Universidade Federal de Pará, naquele município, e principalmente ter conseguido junto ao Conselho Federal de Educação o reconhecimento, em caráter prioritário, dos cursos ministrados em todo Estado.

JUROS CONTINUAM ATUANDO EM ALTA

BRASIL COM AS MAIORES EMPRESAS — Das 500 maiores empresas da América Latina, 210 são brasileiras, segundo dados publicados num informe especial da revista mexicana, Progresso. A Argentina vem em segundo lugar, com 89, seguida da Venezuela, com 71; México, 65; Colômbia, 36; Chile, 16; Peru, 6; Uruguai, 5 e Bolívia 2. No entanto, a empresa que mais arrecadou em 1983 e que ocupa o primeiro lugar da lista, é a Petróleos Mexicanos, que faturou US$ 15.402,2 milhões. Logo a seguir vem a Petróleo da Venezuela, com US$ 8.852,7 milhões. Depois, as principais empresas brasileiras.

FIAT, CAMINHÃO DE ÓTIMO DESEMPENHO E CONFIÁVEL

190 TURBO — O caminhão Fiat 190 turbo completou pouco mais de dois anos de mercado brasileiro. Nesse período foi submetido a todas as modalidades de transporte rodoviário e misto, em longas e médias distâncias, levando até 45 toneladas (peso bruto total). O veículo introduziu uma série de inovações tecnológicas na linha Fiat, destinadas a proporcionar maior conforto aos motoristas e assegurar desempenho comparável aos melhores do mercado internacional. O 190 turbo é um caminhão de ótimo desempenho e confiável nas longas percursas, como afirma Ricardo dos Anjos, proprietário da Transportadora Roma, que já adotou o veículo em sua frota. Outro expressivo usuário do 190 turbo na região é a Cimesa, fabricante de cimento do grupo Votorantim, que adquiriu recentemente 15 unidades para distribuir sua produção. Um dos pontos fortes do 190 turbo, além da estrutura e componentes, é o novo motor turbo desenvolvido pela Fiat, que proporciona potência de 306 CV (DIN) a 2.000 rpm e torque de 135 m.kgf (DIN) a 1.200 rpm.

DETALHES DO COTIDIANO

MOMENTO POLITICO

Ary de Macedo

O mundo político regional continua em grande ebulição com negociações e diálogos por tudo quer que dois ou três políticos se encontram, aproveitando o amplo espaço que a eleição de Tancredo Neves teve o condão de concretizar a idéia do JOÃO de implantar uma verdadeira democracia neste país. Digo espaço amplo e vazio, porque até bem pouco tempo, mesmo depois de posto abaixo o AI-5, ouça a reunião de mais de dois era considerado como ato subversivo, a ninguém (como ninguém quero referir-me aos políticos brotados de repente com a criação do Estado) era dado raciocinar em termos de independência de atitudes, principalmente os pedessistas, sob pena de incorrerem no desagrado dos sultões palacianos. Quem tugisse ou tentasse libertar-se do triunvirato formado pelo Tejexejrão Zé Renato-Claudinnor, era logo desterrado ao desprezo, escorraçado das fontes palacianas e do acesso às benesses empreguistas governamentais. Que o digam os que ousaram mudar as regras do jogo, quando da composição da Comissão Executiva Regional do PDS, os senadores e deputados federais que formaram o tal Grupo de Brasília. Todos foram chamados de traidores e rebeldes e contra eles fizeram uma papagaiada dos diabos, com panfletos subversivos e ameaçadores em nome de um povo que era representado apenas pelos que mamavam nas tetas governamentais.

Que o diga o deputado Chiquilito Erse, que sofreu na pele a carga de ódio e epítetos vários oriundos dos xingamentos que lhe fizeram. Tudo isso só porque (vejam bem, gente boa, a reminiscência!) a maioria dos convencionais pedessista não queria a continuidade do senador Claudionor Roriz na direção partidária. Daí pra cá, a coisa ferveu e a desunião (em que o barbudo senador e o seu guru são mestres) cresceu. Vomitaram tudo o que tinham de bílis armazenada na vesícula contra os "traidores" e o Partido, de onde o triunvirato se afastou, foi pras cucuias, levando de roldão muito do manto prestigioso que cobria o governante, embora sem desgastá-lo muito. E talvez por isso tenha abusado e se dado ao luxo de marginalizar a classe política, pretendia atender a apelo de amigos e ingressar na vida política, assim como seu filho, Rui, que faz parte, ao que me chega aos ouvidos da nova formada política que os seus articuladores pretendem lançar no próximo pleito, entre os quais figuram como estreantes, Jamilene Melo, Álvaro Lustosa, Virgato Moura, Paulo Saldanha, Teobaldo Viana, Adalberto Barros Filho, Djalma Lacerda e outros ainda no plano das conjecturas.

Dizem os entendidos que esse será a segunda experiência. A primeira formada da luta pela descoberta de novos líderes políticos não teria dado certo, porque a maior parte se voltou contra o seu criador e, porque também não dizer, verdugo. E assim, centro de exames laboratoriais mais acurados estariam sendo experimentadas novas cobaias para observação e aprovação do eleitorado.

Em termos de composição da Mesa da Assembléia Legislativa, muita água poderá correr sob a ponte até que se solidifiquem os acordos que vem sendo negociados, ora entre o PMDB e Frente Liberal, ora entre o PMDB e o PDS e ainda entre este e a Frente Liberal, ficando sempre o PDS como o fiel da balança das negociações neste mercado de oferta e procura em que se transformou a eleição a nova mesa diretora do legislativo estadual.

Como política exige muita dinâmica de ação, ninguém pode assegurar, com propriedade, a quem caberá a presidência da Assembléia, se ao PMDB, que agora se arvora a dono da bola e do campo com a eleição de Tancredo Neves, esquecendo que sem o apoio da Frente Liberal o Partido continuaria no papel de mero disputante, sem qualquer chance de vitória, como das duas outras vezes que concorreu ao Colégio Eleitoral — a primeira com Ulisses Guimarães e outra com Euler Bentes, ou se a Frente Liberal conseguirá eleger o seu candidato, ou se ajuda o PDS, como alternativa das duas facções, termine por impor o seu candidato.

As coisas estão assim na Assembléia: o PMDB tem como candidato o deputado Amir Lando, atual líder da bancada; a Frente Liberal tem o deputado Osvaldo Piana, atual 1º Secretário da Mesa; e o PDS, minoritário, tem dois candidatos: Antonel Silva e Heitor Costa, este líder da bancada e do Governo. São todos nomes que serão jogados na roleta dos entendimentos, sem que se saiba, até a parada final do jogo, que ainda não está feito, porque a banca de negociações ainda não fechou, podendo surgir até mesmo um vermelho 27.

Para Prefeito do Município de Porto Velho
HAROLDO LEITE
O futuro bem planejado

Alto Madeira

EMPRESA ALTO MADEIRA LTDA
Fundada em 15 de abril de 1982
EURÓ TOURINHO
Diretor Geral
LUIS MALHEIROS TOURINHO
Diretor Superintendente
NITINHA MALHEIROS TOURINHO COSTA
Diretora Administrativa
LYGIA SELENE TOURINHO BRITTO
Diretora Técnica
JOSÉ LUCIO ALBUQUERQUE
Editor Chefe
Diretor — Redator e Gerente
Rua Barão do Rio Branco, 96 — Telefone 221-2755, 221-2757 e 221-2777
Impresso em Off-Set

ASSINATURAS
Capital (Anual) Cr$ 360.000,00
Interior (Anual) Cr$ 240.000,00
Exemplar do Dia Cr$ 700,00
Exemplar Atrasado Cr$ 1.000,00

SUCURSAIS
SUDESTE — Rio de Janeiro: Rua Almirante Gomes Pereira, 72 — Telefone: (021) 541-6887 — CEP 21241 — Telex 021-21848.
SUMA São Paulo, Rua Rui de Abril, 210 — 9º andar — Telefone: (011) 231-1833 — CEP 01044 — Telex 011-23417. SUMA Brasília, Ed. Anhanguera Qnd. 506, Bloco Comercial Sul — Telefone: (061) 224-7207
Ponto de Vista — Os artigos com assinatura ou de autores não credores necessariamente a opinião do jornal. Nos publicação abre-se ao pronunciamento de indivíduos e debate dos problemas brasileiros e, principalmente, os nossos problemas.

OPINIÃO EM 30 LINHAS

Uma questão que poderia ser respondida pelo DNER ou pelas empresas que fazem a ligação entre Cuiabá e Porto Velho é a razão pela qual até aquela capital o usuário dispenha de ônibus com maior conforto (ar-condicionado, por exemplo) e de lá para cá a história seja outra, quase a mesma de antes de setembro do ano passado, quando o presidente João Figueiredo cumpria o que prometera e inaugurou o asfalto.

Aquela altura era compreensível: afinal meter um carro de luxo numa estrada de barro era um absurdo e tínhamos que nos contentar com os pé-duro da vida — e que muito fizeram para manter o serviço de transportes ligando a Amazônia Ocidental ao resto do país.

E agora? qual o motivo que pode levar alguém a justificar por que não vêm os ônibus com maior conforto até aqui? medo da estrada não deve ser: a BR-364 entre Cuiabá e Porto Velho está melhor do que muitas outras no país e, se houver cumprimento da promessa do DNER de conservação, ruim mesmo estão aqueles 30 quilômetros logo depois de Pontes e Lacerda, já em Mato Grosso onde crateras enormes desafiam a paciência e a perícia dos motoristas.

Aqui não queremos tratamento diferenciado — como faz, por exemplo e para muito pior ao nível do deboche, a Previdência Social. Queremos tratamento paritário. Dizer que o mercado não aguenta é absurdo quando se observa o movimento intenso de pessoas querendo passagens para o centro-sul e capazes de pagar por maior conforto.

Nesta questão há de ser observada também a da conexão na rodoviária em Cuiabá onde é comum não estar a vaga garantida pela empresa que a vende desde Porto Velho até São Paulo (por exemplo), muitas vezes o ônibus de lá sai na frente, transformando num investimento de alto risco comprar a passagem daqui até além de Cuiabá.

São males que devem ser sanados. Falta um empenho maior de parte do DNER — um órgão, aliás, que em Rondônia ainda não disse ao que veio, como outros, vide Sunab.

Até amanhã.

O DIA NA HISTÓRIA

— A 13 de fevereiro de 1827 ocorreu a chamada ação de Vacacaí, quando o tenente Ferreira do Amaral, à frente de 70 milicianos de cavalaria surpreendeu junto aquela localidade um destacamento argentino de 100 homens, que bateram em retirada perdendo 2 oficiais e 20 soldados, sendo perseguidos pelos brasileiros. Um coronel argentino no comando de 700 homens de cavalaria foi em auxílio dos compatriotas, porém o comandante portenho retrocedeu logo que avistou uma brigada brasileira sob o comando do então coronel Bento Manuel Ribeiro.

Em 1840, no dia 13 de fevereiro, os capitães Paulino e Ribeiro Soares, com 50 homens, entre guardas nacionais e voluntários do Piauí, atacaram os revoltosos do Maranhão conhecidos como "Balaios", que no dia seguinte na fazenda de Sobradinho, perto de Patos Bons, naquela província, foram arrasados. Os revoltosos estavam comandados pelo Caudilho Valério.

Na manhã do dia 13 de fevereiro de 1858, o capitão-de-mar-e-guerra Delfim Carlos de Carvalho, depois barão da Passagem, à frente de uma esquadrilha, composta de alguns monitores, forçou a passagem pelas baterias paraguaias estacionadas em Curupaiti, e foi incorporar-se ao resto da esquadra sob o comando do visconde Inhaúma.

Em 1889, no dia 13 de fevereiro, morreu na Bahia o grande estadista João Maurício Wanderley, barão de Cotegipe que presidiu sua província natal. Ocupou pastas ministeriais nos gabinetes presididos pelo visconde de Itaboraí e pelo Duque de Caxias. Presidiu o Gabinete da Monarquia, ditadas pelo movimento abolicionista e pela questão militar.

Na data de 13 de fevereiro de 1941 foi assinado o ato governamental dando denominação aos postos da hierarquias militar na Força Aérea Brasileira.

RONALDO NÃO QUER O PMDB TRATANDO AGORA DO GOVERNO

Para o deputado Ronaldo Aragão, 2º vice-presidente da Assembléia, deve haver entendimento entre o P.L., o seu partido e o PDS na composição dos lugares da Mesa do Legislativo, de maneira proporcional desde que "a presidência fique comigo".

O critério de proporcionalidade é válido com uma composição interpartidária, no entanto exige que o PMDB deva ser o presidente", afirmou Ronaldo, ressaltando que este assunto, agora, pelo fato de vir antes seja mais importante do que uma possível indicação pelo partido de um governador-tampão.

GOVERNO

"Não devemos abrir mão do Governo do Estado mas a questão de quem deva ocupar o lugar no palácio Presidente Vargas deve ser bem estudada porque o PMDB deve agora dar amostra de competência indicando as pessoas certas para os lugares que lhe compete".

Ronaldo, um dos mais citados para ser indicado ao palácio Presidente Vargas não descarta esta possibilidade mas, no momento, sua preocupação é a presidência da Assembléia. "Do nosso lado tenho conhecimento de que o deputado Amir Lando está dizendo que é candidato e que temos também os deputados Aristóteles Silva, pelo PDS e Osvaldo Pianna, pelo PFL como pretendentes à presidência".

"Defendo — conclui o deputado Ronaldo Aragão — que os candidatos nos digam quais são os compromissos assumidos. Eu não aceito sair as pressas por decisão dos partidos e que na realidade só atenderá aos interesses pessoais".

Ronaldo, defendendo entendimentos com três partidos na ALE. (Arquivo/AM).

Jacob condena depredação no Guaporé

Jacob, querendo maior proteção ao vale do Guaporé. (Arquivo/AM).

O deputado estadual Jacob Atallah advertiu quanto a necessidade imediata de adoção de sérias medidas de proteção à ecologia do rio Guaporé, ao sul do Estado.

Jacob, que tantas vezes tem elevado a sua voz desde a tribuna da Assembléia Legislativa externando a sua preocupação com relação a ecologia no lago de Cuniã e do rio Jamari (face aos trabalhos da construção da barragem da hidrelétrica de Samuel), já enfatizou a necessidade da criação de uma reserva ecológica na área no Guaporé que permita proteger aquela imensa região criatória de peixes e outros animais aquáticos de pesca ou captura indiscriminada que ocorre já estar existindo naquela área.

O deputado denuncia a existência de incursões constantes de viaturas conduzindo barcos e equipamentos de pesca através da rodovia que liga a BR-364 às cidades de Colorado e Cerejeiras, esta última prosseguindo até quando, de barco, podem atingir o rio Guaporé percorrendo um de seus afluentes.

Lamenta e denuncia Jacob Atallah que os recursos pesqueiros da região de Guaporé, cuja importância é inestimável, permaneçam desprotegidos de carinho, de cuidado, de vigilância e fiscalização que cabe e deve competir ao Poder Público Estadual exercer.

LÍDER DO PDS COM PAUTA PARA REUNIÃO DE HOJE

Uma extensa pauta de assuntos ligados ao desenvolvimento do partido deverá ser levada hoje pelo líder da bancada do PDS, deputado Heitor Júnior, para a reunião do diretório regional, a primeira em mais de seis meses "e que eu vinha reclamando há muito tempo", afirma Heitor.

O deputado disse que muitas coisas necessitam ser acertadas na reunião. "Uma delas é a posição que fica o partido frente aos deputados que votarem na candidatura do PMDB à Presidência da República ou então que já anunciaram publicamente sua adesão ao PFL".

"Não tenho ressentimentos contra ninguém. Acredito que todos nós tomamos posições conscientes, mas não posso compreender que o deputado Oswaldo Pianna, que é o primeiro vice-presidente regional do PDS tenha mais condições de continuar na função depois de ser um dos líderes da Frente Liberal no Estado", frisou Heitor Júnior.

CRITICAS

O líder da bancada do PDS voltou a criticar o senador Odacir Soares. "Quero saber que autoridade tem o senador para oferecer vagas ao governador e ao ministro Mário Andreazza para serem candidatos ao senado em 86. Com isso ele está torpedeando o senador Galvão Modesto".

Finalmente, mais uma crítica de Heitor a Odacir que, segundo o deputado "quer ser governador e se aproveitar para fazer uma campanha financiada por Teixeira e Andreazza em qualquer eleição seja ela quando for que definam um mandato de cinco anos e só acabe em 1990".

BARTOLO

A permanência do deputado Walter Bártolo no PDS está ainda sendo articulada pelo líder da bancada, deputado Heitor Júnior que quer, com isso, firmar mais ainda a legenda na luta para melhorar o nível com vistas às negociações pelos lugares na Mesa Diretora, cuja eleição será no dia 28 próximo e que vai gerir os destinos da ALE até fevereiro de 1987.

"Ele vai ficar no PDS garante Heitor Júnior, dizendo que nem a proximidade de Bártolo com o deputado José do Patrocínio (Prona) deverá fazê-lo mudar de partido.

A definição deverá ser tomada ainda esta semana mas o anúncio do governador Jorge Teixeira de que ficará no PDS só até 15 de março poderá fazer com que o partido governista perca mais alguém. "Alguns deputados são teixeristas e irão para onde o governador pender", admitiu Heitor Júnior dizendo que um dos trunfos que vai jogar será a questão da estrutura que o PDS tem em todo o Estado e que será difícil de montar por outro partido.

Badocha quer INCRA e as prefeituras trabalhando

Depois de elogiar os posicionamentos assumidos pelo presidente eleito Tancredo Neves em sua entrevista de anteontem, o deputado Jerzy Badocha, do PMDB, afirmou que considerou "da maior importância" as colocações feitas com relação a questões "ligadas à terra e que dizem muito com relação aos interesses de Rondônia, como o problema agrícola".

Badocha enfatizou que a partir da fala presidencial "é possível que o Incra, as Prefeituras e outros órgãos ligados ao sistema fundiário passem a trabalhar mais sério e atendam aos reclamos das populações".

Badocha: fala de Tancredo foi recado ao Incra e às Prefeituras. (Arquivo/AM).

O deputado pemedebista é favorável a que haja entendimento dentro do Legislativo na disputa pelos cargos da Mesa e que se chamado a ocupar o Governo do Estado "o PMDB tenha a grandeza para o momento que se vai impor e saiba escolher as pessoas certas".

Prefeitura entrega documentos

O secretário Haroldo Leite assina documentos das terras.

A Prefeitura continua entregando documentos de propriedade no bairro Eldorado (Setor Gurgel) para as famílias assentadas naquela área pela Secretaria Municipal de Assistência e Promoção Social. Os moradores de 5 das 12 quadras já receberam os títulos dos seus lotes e o restante logo estará recebendo, conforme informações da Assessoria de Imprensa da Prefeitura.

O secretário Municipal de Planejamento Haroldo Leite, assinou títulos de propriedade no próprio local da entrega, no Bairro Eldorado, onde os moradores de 403 lotes receberam seus documentos.

Golden Cross abre filial de Rondônia

A Golden Cross — Assistência Internacional de Saúde, estará inaugurando sua filial na Avenida Cam. pos Salles, 2247, hoje às 09:00 horas.

A Golden Cross é uma entidade de assistência médico hospitalar que conta hoje, com 450 hospitais, 750 clínicas, 5.100 médicos, 320 postos de saúde e mais de 200 serviços de raio-x, oferecendo todo o apoio e proteção, seja na cidade onde a pessoa reside ou em qualquer outra parte do Brasil, segundo informou o gerente local, Paulo Freire.

Farmácia nega venda de remédio vencido

A Divisão de Controle de Drogas e Medicamentos, da Secretaria de Saúde, tendo em vista as freqüentes denúncias contra farmácias da capital, que estariam vendendo medicamentos com prazo de validade já vencido, enviou seus dois fiscais ontem à Drogão da Philberto para averiguar a veracidade do fato publicado nos jornais.

Segundo o chefe interino do Departamento de Fiscalização de Saúde, Roberto Grande, o proprietário da drogaria negou tudo, afirmando inclusive que "nunca vendemos Varisilse Analgésico". Grande declarou ainda que a divisão não tem condições de fazer uma fiscalização rigorosa por não ter pessoal suficiente para tal, contando com apenas dois fiscais.

— O que podemos fazer — disse ele — é trabalhar em cima das denúncias, mesmo assim muito vagamente, porque quando um cliente procura a divisão ou então os jornais, o proprietário da farmácia atingida, retira todos os medicamentos vencidos e chegam a alegar que jamais vendeu aquele tipo de remédio".

SEM PESSOAL

A Divisão de Controle de Drogas e Medicamentos, da Secretaria de Saúde, está totalmente impossibilitada quanto à fiscalização das farmácias, apesar de ser esta suas tarefas cotidianas. Segundo informações, os fiscais podem apenas agir em fiscalização de alvará.

OAB quer a participação popular na constituinte

O presidente da Seccional rondoniense OAB, advogado, Heitor Magalhães Lopes, afirmou ontem que o órgão está disposto a participar de qualquer movimento que "propicie ao País a volta ao Estado de Direito".

Ao comentar entrevista do presidente eleito Tancredo Neves, na parte que trata a respeito da criação de uma Assembléia Constituinte, Heitor afirmou que "antes, antes disso, uma série de atos a serem realizados".

REVOLUÇÃO

Segundo ele, antes de se convocar uma Constituinte seria necessário, por exemplo, se promover uma reorganização política partidária, além da revogação dos resquícios do autoritarismo".

— Caso contrário, a Constituinte nascer ia com forte originação do movimento de 1964 e não corresponderia aos anseios do povo brasileiro hoje, — disse.

DISPOSTA

Para Heitor, a OAB regional está disposta a participar de qualquer movimento neste sentido, desde que haja uma maciça participação popular. Somente assim, com esta participação, a Constituinte brasileira não seria representante apenas dos interesses tecnocratas", finalizou Heitor.

VICE-PREFEITO ASSUME A ADMINISTRAÇÃO: VILHENA

O vice-prefeito de Vilhena, Elcio Carlos Reis, deverá assumir, nos próximos dias, o cargo de prefeito de Vilhena, em função da cassação, pela Câmara daquele município, do prefeito Vitorio Afonso. A informação é do Tribunal Regional Eleitoral, afirmando que, no caso, vai cumprir-se o mandato.

Isso só não acontecerá se o governador Jorge Teixeira decretar nova intervenção no município, como o fez quatro meses atrás, em decorrência de denúncias do Tribunal de Contas do Estado no sentido de que havia no município malversação de dinheiro público e corrupção, entre outras coisas.

CASSAÇÃO

O prefeito Vitório Afonso foi cassado pela Câmara de Vilhena após uma sessão de 10 horas de reunião. Todos os 13 vereadores iam comparecer à Casa votarem pela cassação do mandato do prefeito do município que respondia em processo a 13 acusações.

A decisão foi comunicada ontem pela manhã à Justiça Eleitoral pelo presidente da Câmara, vereador Francisco Januário Gomes. Ocorre, o governador Jorge Teixeira não foi localizado e não pode falar se pretende decretar nova intervenção ou não em Vilhena.

COHAB SORTEIA AS CASAS

As 404 casas construídas pela Companhia de Habitação Popular de Rondônia — COHAB/RO serão sorteadas, entre os candidatos inscritos, no Estádio Aluízio Ferreira, dia 3 de março.

Informou o presidente Waldemar Cruz, que supervisiona a equipe selecionadora, "Só entrarão no sorteio público os inscritos pelo computador, que marcam uma semelhança acima de 15 pontos do critério do sistema de avaliação da tabela própria do Banco Nacional da Habitação — BNH. Os que não atingirem essa pontuação, tendo evidentemente nos itens principais renda familiar, número de dependentes, condições atuais de moradia, idade, e tempo de residência em Rondônia, não estarão no sorteio".

O DIA DO PRESIDENTE TANCREDO

SENADO DIVULGA O PROGRAMA DA POSSE

Brasília, (EBN) — A mesa do Senado Federal já iniciou os preparativos de posse do presidente eleito Tancredo Neves e do vice-presidente José Sarney, a ser realizada no plenário da Câmara dos Deputados, no próximo dia 15 de março.

No recinto, haverá sessão solene do Congresso Nacional, durando a cerimônia do início às dez horas.

A sessão solene contará com a presença de missões especiais de países estrangeiros, dos futuros ministros, governadores e convidados especiais.

O presidente eleito, acompanhado do seu ministro-chefe do gabinete militar, sairá da Granja do Riacho Fundo, por volta das nove horas, dirigindo-se para o prédio do Ministério do Interior, ordem-unida participação ao esplendor dos ministérios. Ali, às 9:30 ha será recebido pelo vice-presidente José Sarney e pelo ministro-chefe do Gabinete Civil.

Tancredo Neves deixará o Ministério do Interior às 9:45 horas, tomando assento em carro aberto, um Rolls-Royce da presidência da República, que só é usado em ocasiões solenes.

Juntamente com o vice-presidente e os futuros chefes dos Gabinete Civil e Militar, ele se deslocará para o prédio do Congresso Nacional, escoltado por um destacamento do primeiro regimento de cavalaria de guardas — os Dragões da Independência.

A chegada ao Congresso será prevista para às 9:50 horas e a comitiva será recebida pelos diretores-gerais e secretários gerais do Senado Federal e da Câmara dos Deputados, que conduzirão a todos à parte do Congresso Nacional, onde serão recebidos por uma comissão de congressistas. Se, na ocasião, estiver chovendo em Brasília, o carro subirá a rampa do coberto até a parte do Congresso.

O presidente do Senado Federal anunciará a todos a chegada do presidente e do vice-presidente eleitos, que às 10 horas ingressarão no recinto, dirigindo-se à mesa. Após o cumprimento constitucional, eles assinarão o pergaminho com o texto do juramento.

Cumpridas essas formalidades, o presidente do Senado declarará empossados o presidente e vice-presidente, ao mesmo tempo a banda dos fuzileiros navais executará o hino nacional brasileiro e nos jardins do Congresso serão dadas salvas de tiros.

O termo de posse será lido pelo primeiro-secretário do Senado Federal e assinado pelo presidente e vice-presidente, bem como pelos demais membros da mesa. A seguir, o presidente do Senado agradecerá a presença aos convidados e solicitará à comissão de congressistas que acompanhe o presidente e o vice empossados, até a rampa de acesso ao Congresso Nacional, declarando encerrada a sessão.

Na rampa, Tancredo Neves e José Sarney ouvirão a banda de música do Batalhão da Guarda da presidência, que executará o hino nacional e logo a seguir o presidente passará em revista a tropa.

Depois, em carro aberto, Tancredo Neves seguirá para o Palácio do Planalto, onde se dará a transmissão do cargo. A solenidade será transmitida ao vivo por uma rede nacional de rádio e televisão. O sem para os emissários de rádio será fornecido pela EBN.

Visita para agradecer ao Papa

Bassília (EBN) — Uma visita de cortesia para agradecer a recepção no Vaticano entre a audiência com o Papa João Paulo II". Dessa forma o presidente eleito Tancredo Neves analisou, ontem, o encontro mantido durante cerca de meia hora com o Núncio Apostólico, Dom Carlo Furno, no prédio da nunciatura apostólica.

VISITA

Na visita, o presidente eleito esteve acompanhado do secretário-geral do PMDB, senador Afonso Camargo.

Indagado se durante a conversa foi tratado o tema reforma agrária — prometida pelo presidente na última entrevista coletiva Tancredo Neves explicou: "não tivemos tempo para falar deste assunto". Observou, no entanto, que "nossos pensamentos são iguais quanto a reforma agrária no país".

Dorneles, o primeiro na Granja do Torto

Brasília, (EBN) — O presidente eleito Tancredo Neves, em seu primeiro dia residindo na granja do Riacho Fundo, conversou, pela manhã, com o atual secretário da Receita Federal, Francisco Dornelles, na seu estritório político, na fundação Getúlio Vargas, na Asa Norte, recebeu em audiência diversos políticos.

O primeiro deles foi o governador, do Pará, Jáder Barbalho. Tancredo recebeu também o senador Severo Gomes, do PMDB, e o deputada Federal Cristina Tavares, do PMDB Pernambuco à frente de uma comissão que trata de assuntos ligados à informática.

Criação de ministério da terra é defendida

BRASILIA (EBN) — O general Danilo Venturini, ministro Extraordinário para Assuntos Fundiários e secretário do Conselho de Segurança Nacional, defendeu ontem, no programa Bom Dia Brasil, da Rede Globo de televisão, a criação do Ministério da Terra, o qual possibilitaria a realização efetiva da reforma agrária no País.

GUILLERMO BRONDI SUZANA DE CASTRO RUBEN ORIONEL

TODA A CIA.

PORTO VELHO APLAUDIRÁ "MI BUENOS AIRES QUERIDO"

Toda a beleza e a magia das noites portenhas num espetáculo que vem alcançando enorme sucesso em suas apresentações nacionais e internacionais. Muito ritmo, tango, dança como nos antigos cafés concertos de Buenos Aires, é o que o público brasileiro vem aplaudindo nos espetáculos internacional MI BUENOS AIRES QUERIDO, sob a direção de Guillermo Brondi, conhecido como "La Voz Portenha de Buenos Aires".

Mi Buenos Aires Querido que deverá se apresentar nesta capital de Porto Velho, vem de vitoriosas apresentações no Teatro João Caetano, no Canecão onde permaneceu em cartaz de 45 dias, no Parque do Anhembi por 30 dias, no Teatro Nacional (Sala Villa Lobos) sob os auspícios da Fundação Cultura do Distrito Federal (Brasília), no Teatro Guaira (Curitiba), no Teatro Goiânia (Goias), no Centro Integrado de Cultura (Florianopolis) sob o patrocínio da Secretaria de Cultura, Esportes e Turismo e a Fundação Catarinense de Cultura, e diversas outras cidades brasileiras, onde conquistou estrondosos sucessos.

"Mi Buenos Aires Querido" segue uma estrutura de quadros de variedades semelhantes aos antigos teatros de revista. Acompanha o grupo, uma orquestra típica que inclui entre outros, bandoneons, violinos, piano e baixo, tendo como estrelas Guillermo Brondi, Suzana de Castro Ruben Orionel, Astor Piazzola, os bailarinos Oscar Peixe e Marlene e Luiz Eugênio e Linda.

AGRICULTURA AVALIA PROGRAMA DO ALGODÃO

Teresina, (EBN) — O programa do algodão, implantado pela secretaria de Agricultura do Piauí com recursos fornecidos pelo Banco do Nordeste do Brasil, possibilitou no ano passado dois treinamentos de capacitação tecnológica sobre cultura do algodão, envolvendo 20 produtores e 10 técnicos em extensão rural.

A informação foi divulgada ontem pela secretaria da Agricultura e abastecimento que, com a consolidação do interesse no sucesso ano o programa, proporcionará uma das maiores safras de algodão do Estado, através pela distribuição de sementes selecionadas em todo o território piauiense.

CRECHE E MATERNAL

Sossego da mamãe, quadra 15 casa 08 Conjunto Santo Antônio Fone 221-7049 Inscrições, abertas de 08 às 12 e das 14 às 18 horas.

REPÚBLICA FEDERATIVA DO BRASIL

EDITAL DE PROCLAMAS Nº

BERON Banco do Estado de Rondônia S/A

AVISO DE LICITAÇÃO

O Banco do Estado de Rondônia S.A., comunica:

— A interesse da sua Administração, as Tomadas de Preços n.º 001/85, 002/85, 003/85 e 004/85 que seriam realizadas no dia 14 de fevereiro de 1985 às 15:00 horas, ficam adiadas para o dia 22 de fevereiro de 1985, às 08:00 horas.

Permanecem inalteradas as demais condições do edital.

Porto Velho (RO), 12 de fevereiro de 1985

PAULO CORDEIRO SALDANHA
PRESIDENTE

(13,14,15)

EMPRESA DE PORTOS DO BRASIL S. A.

PORTOBRAS

A Administração do Porto de Porto Velho, está selecionando candidatos para os seguintes cargos:

— CONTROLADOR DE CARGA: 2º grau completo; experiência na área.

— AUXILIAR ADMINISTRATIVO: 1º grau completo; experiência em datilografia.

— GUARDA PORTUARIO: 4ª série do 1º grau; Certificado de Reservista 1ª Categoria.

— TÉCNICO DE CONTABILIDADE: Curso completo de Técnico de Contabilidade; experiência na área.

Os interessados que preencherem os requisitos acima, deverão comparecer à Administração do Porto de Porto Velho, Rua Terminal dos Milagres nº 400, no horário de 07:00 às 11:00 e das 12:00 às 18:00 horas, até o dia 15/02/85, munidos de curriculum vitae.

Justiça do Estado de Rondônia
Comarca de Porto Velho
Registro Civil e Anexos
1º Ofício de Protesto
Oficial: Abilio Lopes do Nascimento
Edital de Intimação — Prazo
Av. Sete de Setembro, 1983 — Galeria Central
Porto Velho — Rondônia

Responsável Francisco Celmo Ferreira Alencar, DP Valor Cr$ 2.000.000, Protestante Banco do Estado de Rondônia S/A.

Responsável Assis e Marques Cia Ltda, D/P Valor Cr$ 237.915, Protestante Hoesch Ind. Moles Ltda., através do Banco Itau S/A.

Responsável Alves e Marques Cia Ltda. D/P Valor Cr$ 117.215, Protestante Hoesch Ind. Moles Ltda, através do Banco Itau S/A.

Responsável Rosa de Fatima Gomes Almeida, N/P Valor Cr$ 265.000, Protestante Cruzeiro do Sul S/A.

Responsável Manoel Gomes de Lima, N/P Valor Cr$ 400.000, Protestante A. S. Imoveis Ltda., através do Bradesco S/A.

Responsável João Alexandre de Avila, D/P Valor Cr$ 291.891, Protestante Safo Real Ind. Com. Ltda., através do Banco do Brasil S/A.

Responsável J. J. Bella Madeiras Ltda, N/P Valor Cr$ 10.000.000, Protestante JJ Bella Madeiras Ltda., através do BCN S/A.

Responsável Ebron de Menezes Neto, N/P Valor Cr$ 3.500.000, Protestante Banco Bandeirantes S/A.

Responsável Fernando Antonio Pereira Montes, N/P Valor Cr$ 177.429, Protestante Cia Bandeirantes Cred. Financ. e Invest.

Responsável João Leal Lobo, N/P Valor Cr$ 25.000.000, Protestante Cia Bandeirantes Cred. Financ. e Investimentos.

Responsável João Leal Lobo, N/P Valor Cr$ 1.503.120, Protestante Cia Bandeirantes Cred. Financ. e Investimentos.

Responsável João Leal Lobo, N/P Valor Cr$ 2.110.500, Protestante Cia Bandeirantes Cred. Financ. e Investimentos.

Responsável Maria do Socorro Marques, N/P Valor Cr$ 1.000.000, Protestante Cia Bandeirantes Cred. Financ. e Investimentos.

Responsável Robson Quelhas de Oliveira, N/P Valor Cr$ 1.228.500, Protestante Cia Bandeirantes Cred. Financ. e Investimentos.

Responsável Samuel Alexandre de Souza, N/P Valor Cr$ 127.824, Protestante Cia Bandeirantes Cred. Financ. e Investimentos.

Responsável Joel Gilberto Cirilo, D/P Valor Cr$ 132.345, Protestante Encyclopedia Britannica do Brasil.

Responsável Orsino da Silva, Chi Valor Cr$ 97.600, Protestante Encyclopedia Britannica do Brasil.

Responsável Jacinto C. Oliveira, D/P Valor Cr$ 1.852.578, Protestante Cindumat Cia Metais Laminados., através do Sudameris S/A.

Responsável A. S. Noletto e Cia Ltda, D/P Valor Cr$ 894.360, Protestante Pindorama S/A Vinhos e Champânhas., através do Banco Real S/A.

Responsável Celso Luiz Polotto, N/P Valor Cr$ 9.343.382, Procelumna Nordeste S/A Cred. Financ. e Investimentos.

Responsável Zacarias de Jesus C. Soares, N/P Valor Cr$ 385.000, Procelumna Nordeste S/A Cred. Financ. e Investimentos.

Responsável M. F. Furtado, TRIPL. Valor Cr$ 282.436, Protestante Gran Jogos e Brinquedos S/A., através de Alcinely Tadeu da Rocha.

Responsável Fernando Itel Câmara, N/P Valor Cr$ 8.000.000, Protestante João Lucena Leal.

Responsável Gro Bom Supermercado, D/P Valor Cr$ 314.000, Protestante Com. Ind. de Artefatos de Couro Cruz Ltda. através do B. Brasil.

Responsável Raimundo Lima Ramos, L/C Valor Cr$ 3.924.600, Protestante Banco Itau S/A.

Responsável Elias Fernandes de Oliveira, D/P Valor Cr$ 456.000, Protestante Longuer Com. Rep. Peças Automóveis Ltda., através do Bradesco S/A.

Responsável Francisco de Araujo Nemirato, D/P Valor Cr$ 22.500, Protestante Elcornas Emp. Turistal Ltda., através do Bradesco S/A.

Responsável Lucio Pereira de Oliveira, D/P Valor Cr$ 55.000, Protestante Celância Thermas Price das Caldas., através do Bradesco S/A.

Responsável L. G. Lopes, D/P Valor Cr$ 62.304, Protestante Franco Confecções Ltda., através do Bradesco S/A.

Responsável A. H. Santos, D/P Valor Cr$ ..... 1.545.700, Protestante Ads Confecções Ltda., através do Banco do Brasil S/A.

Responsável J. Soares, D/P Valor Cr$ ..... 1.314.260, Protestante Ads Confecções Ltda., através do Banco do Brasil S/A.

Responsável Rodrigues e Araujo Ltda, D/P Valor Cr$ 819.797, Protestante Central Dutlin de T. e. Rea., através do Cenlind S/A.

Responsável Sebastião Silvio de Castro Ltd, D/P Valor Cr$ 3.088.930, Protestante Banco do Com. Ind. de São Paulo S/A — Comind.

Responsável Karl Shap Comércio Veiculos Ltda, D/P Valor Cr$ 399.872, Protestante Paulo Weigand e Cia Ltda., através do Comind S/A.

Responsável José Nunes Leite, D/P Valor Cr$ 500.000, Promotoria Euclides Facchini e Filhos através do Banco Real S/A.

Responsável Caravela Móveis Ltda, D/P Valor Cr$ 1.150.000, Protestante Compensados Porto Velho Ltda., através do Banco Real S/A.

Responsável Construtora Amazonas Eng. Com. Ltda, D/P Valor Cr$ 621.770, Protestante Compensados Porto Velho Ltda., através do Banco Real S/A.

Responsável J. P. de Castro Albuquerque, D/P Valor Cr$ 247.320, Protestante Compensados Porto Velho Ltda., através do Banco Real S/A.

Responsável Souto Construções e Comércio Ltda, D/P Valor Cr$ 117.500, Protestante Compensados Porto Velho Ltda., através do Banco Real S/A.

Responsável Cesar Ferreira da Silva, D/P Valor Cr$ 100.000, Protestante Rondomauto Com. Veiculos Rondônia Ltda., através do Basa.

Responsável Royal Rondônia Pegas Ltda, D/P Valor Cr$ 489.828, Protestante Benauto Belém Automóveis., através do Basa.

Responsável Castor Engenharia Ltda, D/P Valor Cr$ 181.000, Protestante Comfergal Com. de Ferro e Parafusos Ltda., através do Bradesco.

Responsável Bene Pinheiro Geiger, L/C Valor Cr$ 2[illegible], Protestante Cia Itau de Invest. Cred e Finanç.

Responsável Tarcisa Marques de Souza, L/C Valor Cr$ 250.000, Protestante Cia Itau de Invest e Financiamentos.

Responsável Rosa Maria Almeida Parisia, N/P Valor Cr$ 800.000, Protestante Bandeirantes S/a Financ. Credit e Investimentos.

Em atendimento ao art. 29 § IV da Lei 2044, de 31 de dezembro de 1908 intimo os Srs. acima mencionados e caso os não por escrito as razões que tem em meu Cartório, à Av. 7 de Setembro, 1983 — Galeria Central, no prazo de três (03) dias úteis, após o qual se não houver, eles serão protestados de forma da Lei.

Porto Velho-RO, 12 de fevereiro de 1985

Abilio Lopes do Nascimento
Oficial do 1º Ofício de Protesto

TJP FAZ PRIMEIRA SESSÃO EM MARÇO

O juiz Antônio Cândido, da Vara do Tribunal do Juri, já está preparando os processos que deverão ser incluídos na primeira sessão de julgamentos, prevista para 11 de março próximo.

PREPARAÇÃO

O juiz não soube, entretanto, adiantar quais os processos que deverão entrar nesta pauta. Ele salientou que estes processos ainda se encontram em fase de preparação mas que serão julgados, no mínimo, cinco processos e, no máximo, dez.

Juiz Antonio Cândido presidirá novamente o Tribunal do Juri. (Arquivo/AM).

Professores terão Congresso Estadual

Com o objetivo de promover um amplo debate sobre as principais questões educacionais a nível nacional e, sobretudo, estadual, para subsidiar o governo do Estado no período de 85 e 86, a Associação Rondoniense de Professores, estará promovendo nos dias 1.º e 2 próximos, o I Congresso Estadual de Professores, no Ginásio Cláudio Coutinho.

Dentre os objetivos específicos do congresso, o professor Mário Jorge, destacou como prioridades a detecção dos pontos de estrangulamentos e obstáculos na política educacional do Estado, levantamento de propostas e seu encaminhamento aos órgãos competentes para as devidas soluções; a definição de uma linha de atuação da associação, tendo em vista a concretização das propostas obtidas; o debate dos problemas de condições de trabalho; a exigência da concretização do enquadramento dos professores do Plano de Classificação do Estado; a participação na escolha do novo secretário, a imediata aprovação do estatuto do Magisterio; e a promoção do professor como agente de transformação social e a exigencias dos órgãos governamentais a sua valorização como profissional da educação.

DEU VELHO GOLPE DO CASAMENTO E FUGIU

Bastante enfurecida a menor M.G. do Nascimento, 16 anos registrou queixa ontem na 3.ª delegacia contra seu marido José Bispo dos Santos, vendedor ambulante que havia unido no final de Dezembro último levando-a a deixar a casa de seus pais prometendo casar-se com ela em janeiro passado.

Maria disse que, após sair de sua casa, juntamente com José Bispo viajaram para a cidade de Guayará-Mirim Bolivia onde casaram-se, sendo que Maria já estava grávida e José não sabia. Quando tomou conhecimento rasgou a certidão de casamento e abandonou a menor sem dar a mínima condição de sustento e tomou rumo ignorado.

Sem ter como viver Maria procurou o delegado do 3.º DP pois seus pais não a querem em casa, e disse que aquém tem que tomar providências pois ela está grávida e vai terminar sofrendo de fome pois não tem o que comer. O caso foi encaminhado para o Juizado de Paz para que dê uma solução viável ao assunto.

POLICIAMENTO NORMAL NO PERÍODO CARNAVALESCO

O delegado Valdemar Marinho, da delegacia Metropolitana, disse ontem que o policiamento do carnaval vai funcionar com o efetivo completo nos distritos e com plantão permanente de 48 horas na Central de Polícia.

Somente a delegacia de Jogos e Costumes atuará diretamente nos clubes sociais com policiamento credenciado, esse foi uma norma adotada por aquela especializada para evitar as famosas carteiras de policiais que não estarão em serviço.

O delegado disse ainda que os clubes sociais que necessitarem a presença de policia para evitar tumultos poderão ligar para a Central de Polícia que estará com um plantão permanente para atender esses casos.

BUROCRÁTICO

Somente o pessoal dos serviços burocráticos terão feriados no carnaval, enquanto que os agentes e escrivães trabalharão normalmente, uma vez que nessa época do ano tende a aumentar o índice de criminalidade, com furtos e uso de tóxico.

Dois viciados presos com cem gramas de maconha

Dois desempregados, Amilton Carlos Mendonça, natural de Taubaté/SP e Aldomério Oliveira Santana, 27 anos, foram presos ontem pelos policiais de plantão do 3º DP com cem gramas de maconha escondidos em caixas de fósforos. Os bandidos dirigiam um opala marrom metálico placa DR-1513/SP em alta velocidade pela Alexandre Guimarães e ao serem abordados pela viatura daquela delegacia, os dois vadios tentaram empreender fuga mas foram agarrados.

Levados ao 3º DP por volta de 1:25 da madrugada de ontem foi constatado que o condutor do veículo Amilton Carlos não possuia habilitação. O carro foi apreendido juntamente com a droga. Os dois, em seguida foram encaminhados para a Central de Polícia e flagranteados por uso de entorpecentes e falta de habilitação.

AULAS TERÃO INÍCIO DIA 21

As aulas nas escolas municipais estarão se iniciando no próximo dia 21 impreterivelmente. É o que informou ontem o secretário de Educação de Porto Velho José Alvaro Costa. Segundo ele, ainda existem mais de 500 vagas nas diversas escolas, somente no bairro Costa e Silva, o recém construído colégio está oferecendo 500 vagas.

As escolas que hoje estão passando por reformas, a exemplo da Nossa Senhora das Graças, no bairro do mesmo nome serão entregues até o dia 20 "para não prejudicar o início das aulas". As escolas Major Guapindaia, Cândido Branco, Mariata e outras, que estão recebendo pintura nova no interior das salas, também estarão prontas antes do começo das aulas.

UNIFORME

O secretário Alvaro Costa, informou ainda que o uniforme (farda) será o mesmo do ano passado e que os alunos terão um prazo de dois meses para entrarem nas salas devidamente uniformizados, "após este prazo, não será mais permitida a entrada de nenhum aluno sem o uniforme", disse ele.

TREINAMENTO

Cerca de 160 professores que ministrarão aulas para o ensino de pré-escolar estão participando desde anteontem de treinamento no Centro Comunitário Nossa Senhora do Rosário. Este treinamento, segundo o secretário Alvaro Costa, tem como objetivo orientar os professores na elaboração dos recursos didáticos que lhes dará base para a aplicação do Plano de Curso para o ano letivo de 1985.

VENDE-SE

1 Moto CG — 125, cor vermelha 0-Km, ano 84, toda quitada, no valor de Cr$ 5.1000.000,00 e uma Caixa — 10, semi nova no valor de Cr$ 950.000,00.

Tratar pelo fone 222-2670 com Marcos ou Ismael.

COMUNICADO DE EXTRAVIO DE NOTAS FISCAIS

FRANCISCO FURTADO DE SOUZA, firma estabelecida em Ji-Paraná-Ro., à Rua Júlio Guerra, 475-S2, inscrita no CGC/MF n.º 03.188.051/0002-35, comunica o Extravio de 1 (hum) bloco de nota fiscal Série D-1, c/50 folhas de 801 à 850, totalmente utilizadas.

(13, 14 e 15)

VENDE-SE

Vende-se por motivo de viagem, um Lanto comercial bem movimentado. Tratar pelo telefone 221-6806.

Helene's

Cabeleireiros

Rua Getúlio Vargas nº 2171
(Entre Carlos Gomes e D. Pedro II)
Corte de cabelos-Estética facial
Manjecure-Pedicure
Consultas de Estética e orientação
Tel: 321-2771

Mineração Taboca S.A.

Aviso à Praça, ao Comércio e aos Bancos em geral que pessoa não identificada está usando talonário do Banco Itaú S.A. (Agência Guajará-Mirim) e emitindo cheques em nome da Mineração Taboca S.A. Os cheques pertencem ao talonário de Valdemir Vieira Nascimento, que não é funcionário nem diretor da empresa. A Mineração Taboca S.A. não mantém conta no Banco Itaú S.A.

Porto Velho, 08 de fevereiro de 1985.

WILSON ROBERTO LEME
Procurador
(10 12. 13)

PDS SAI PRIMEIRO

Teixeira será lançado candidato ao governo

O PMDB já tem um adversário para disputar a eleição de 86 para o Governo do Estado. Surgiu ontem o nome do coronel Jorge Teixeira, cuja candidatura pelo PDS será oficializada no próximo dia 9 quando em Manaus, no auditório do Sesi será realizado o 1º Seminário de Parlamentares do PDS da Amazônia", onde participarão governadores e políticos do partido de toda a Amazônia.

A candidatura será oficializada no seminário do PDS, realizado em março

Não houve muita dificuldade para o coronel Jorge Teixeira, ex-prefeito de Manaus aceitar o convite. Tudo começou quando, segundo explicou o deputado Cleuter Mendonça, ele colocou seu nome à disposição do Diretório Regional do PDS para disputar um cargo eletivo nas próximas eleições para governador do Estado, deputados estaduais, federais e senadores.

Jorge Teixeira passou por Manaus sábado último e ainda no Aeroporto Eduardo Gomes, antes de embarcar para Rondônia, recebeu o convite oficial da executiva do PDS do Amazonas, através do seu presidente em exercício, deputado Cleuter Mendonça, o Secretário-Geral, Mário Hadad, com a presença também do líder Waldir Barros e do vereador Sebastião Reis, vice-líder PDS.

Antes de ser convidado, revelou Cleuter, "nós fizemos uma sondagem sobre a situação do Partido e informamos-lhe o desejo do partido em lançá-lo a Governo do Estado em 1986. Ele se colocou à disposição, daí decidimos oficializar a sua candidatura no dia 9 de março, quando ele presidirá a sessão do Seminário sobre "Os Pedessistas da Amazônia".

O deputado Cleuter Mendonça informou que no lançamento da candidatura do coronel Jorge Teixeira estarão presentes o Senador Raimundo Parente, presidente do Diretório Regional do partido e provavelmente ainda do presidente nacional do PDS, senador Amaral Peixoto, além de outros políticos do PDS, da Amazônia.

Além do governador Jorge Teixeira, outro chefe de Estado que confirmou a sua participação no Seminário sobre "Os pedessistas da Amazônia" foi o João Campos, do Estado de Mato Grosso. Possivelmente, participarão também os Governos de Roraima, Maranhão e Amapá.

Cleuter Mendonça enfatizou que já existem alguns nomes cogitados para compor a chapa do PDS, dentre os quais destaca-se o deputado estadual Homero de Miranda Leão. Segundo presidente em exercício do PDS, o parlamentar acha todas qualidades para figurar como vice-governador do coronel Jorge Teixeira.

BEC/RO Banco do Estado de Rondônia SA

AVISO AOS ACIONISTAS

Comunicamos aos Senhores Acionistas que participaram da subscrição particular de ações na constituição do BANCO DO ESTADO DE RONDÔNIA S/A., homologada pela Assembléia Geral de 05.06.84 e que se encontram em atraso com suas parcelas de pagamento de ações, que, de acordo com o § 1.º do Art. 108 da Lei 6.404/76, estaremos aceitando a integralização das referidas parcelas em quaisquer de nossas Agências ou na Divisão de Contadoria do Banco, sito à Avenida Sete de Setembro, 127 até o dia 14.03.85.

O não cumprimento pelos Senhores Acionistas do estipulado no item anterior, levará este Estabelecimento a utilizar-se do disposto no § 4.º item II do art. 107 da Lei n.º 6.404/76.

LOCAIS DE ATENDIMENTO:

Ag. Costa Marques — Rua Ubaldo, s/n.º — Costa Marques-RO.

Ag. Guajara Mirim — Rua Presidente Dutra s/n.º — G. Mirim-RO.

Ag. Ji-Parana — Rua Dr. Pio, s/n.º — Ji-Parana-RO.

Ag. Ariquemes — Av. Institucional 11, 2050 — Ariquemes-RO.

Ag. Cacoal — Av. Porto Velho, s/n.º — Cacoal-RO.

Ag. Pimenta Bueno — Rua Sandra Lu mont. c/ Pres. Kennedy — Pimenta Bueno-RO.

Ag. Vilhena — Rua Major Amarante, s/n.º.

Ag. Ouro Preto do Oeste — Av. Marechal Rondon, s/n.º — Ouro Preto do Oeste-RO.

Ag. Colorado do Oeste — Av. Marechal Rondon, s — Ouro Preto do Oeste-RO.

Ag. Jaru — Rua 109 de janeiro, 7154 — Jaru-RO.

Ag. Presidente Medici — Dom Bosco s/n.º — Presidente Medici-RO.

Ag. Espigão do Oeste — rua sem denominação, s/n.º — Espigão do Oeste-RO.

Ag. Rolim de Moura — Av. 25 de Agosto, 1997 — Rolim de Moura-RO.

Ag. Brasília — SCS — Ed. Antônio Mendes — Loja, Lote 03 Brasília-DF.

Ag. Cerejeiras — Av. Integração Nacional, s/n.º — Cerejeiras-RO.

Ag. São Paulo — Rua Marconi, n.º 36 — São Paulo-SP.

Ag. Rio de Janeiro — rua do Ouvidor n.º 80 — Salas "A" e "I" — Rio de Janeiro-RJ.

Porto Velho-RO, 12 de fevereiro de 1985

PAULO CORREIRO SALDANHA
Presidente

Mocidade quer ser vencedor

Mocidade do Cuiarí diz que em alegria não perde para ninguém

CAIA NO ABISMOS

Quer ver a luta mais radicional? Pois vá programado pelo Bar Abismo's, que vem fazer uma atração muito especial - luta de Bar de Lutinha. Tratam-se do Zezinho da Portela, acompanhado pelo conjunto musical Nova Brasil. O Abismo's fica na rua Joaquim Nabuco, esquina com Amazonas.

SÓCIOS SÃO ADVERTIDOS

Os sócios dos clubes da cidade estão sendo advertidos de que não poderão comparecer nas festas organizadas pela diretoria dos mesmos caso não regularizem sua situação, tal como atualização das mensalidades que devem estar quites até esta data. Essa objetiva fiscalização está sendo montada por todos eles afim de evitar que as pessoas não legalizadas tenham acesso. Quer isso, portanto, direito a desconto do preço das mesas.

Bloco do Bode, pronto

O Bloco do Bode, em Rio de Candeias, já está devidamente pronto para sua apresentação no domingo. A diretoria do bloco está contando de maneira geral com uma participação não inferior de 10 mil foliões, principalmente — bode, gente, mulheres, enfim um bloco.

A concentração será efetuada cerca de 12 horas, quando começarão os desfiles, muita alegria e muito bom humor na saída dos "bodes" para as ruas, onde irão se encontrar com os demais.

Silva oferece caldo de mocotó

Sábado à noite, bem não tem nada ao meu gosto para dançar, bom que prefiro é ficar na boa, ao lado de uma fonte cheia de cerveja gelada, que para mim é o melhor remédio para esquecer as tristezas e também para o calor de matar, preparando antecipadamente para nos confortar e agradar com o cardápio bem variado, poderão se formar animados bate-papos.

EGO homenageia saudoso "Bola"

Bola Sete em sua última visita ao AM.

O saudoso 'Bola Sete', um dos fundadores, juntamente com o também banqueiro Jaime Cafe, ganha uma homenagem muito justa prestada pelo empresário Chagas Nato, do Ego — Empresa Geral de Obras que dá nome do estabelecimento Bola à praça da conjunto em Manaus. Ele 17 horas.

A inauguração é hoje, e deverá contar com a presença de familiares, amigos e diretores da escola Diplomatas do Samba, entre eles o presidente Heitor Costa, que agradeceu muito a lembrança e a atenção do carnavalesco e amigo do empresário Chagas Nato por ter lembrado do querido Bola.

Porto Velho: Alegria já!

85

Carnaval para todos

O MAIS DEMOCRÁTICO

Local: AV. FARQUHAR De 15 a 19 Das 20:00h às 04:00h

Animação: TRIO ELÉTRICO PONHA SEU BLOCO NA RUA

Patrocínio: Prefeitura de Porto Velho — Presidente da Comissão JOÃO PAULO DAS VIRGENS

Administração Sebastião Valladares REALIZANDO UM NOVO TEMPO

DOCUMENTOS EXTRAVIADOS

Belmate — Agro-Industrial Ltda. ale. a Estrada do Belmate Km 6,5 — Porto Velho-RO, C G C 04.294.922/0001-00 Insc. Estadual 21.009.637-8, comunica que foi Extraviado uma Nota Fiscal Fatura, Série Única nº 0376, emitida em 18/01/85 em nome da Firma Portilo S/A — Cia Ind. Brasileira.

AGRO-PECUÁRIA IND. COM. RIO CANDEIAS S/A
C. G. C. nº 05.900.387/0001-00

CONVOCAÇÃO

Convocados os senhores acionistas para a reunião em Assembléia Geral Extraordinária, no dia 16/02/85, às 8:00 no BR-364 Km 07, em P.Velha-RO, para deliberarem sobre a eleição da diretoria para o período de 85/88 e fixação e remuneração.

P.Velha, 01 de fevereiro de 1985

PAULO ROBERTO DE ZORZI
Diretor

MADEIREIRA UIRAPA S/A
CGC/MF NR. 05.105.911/0001-05

CONVOCAÇÃO

Convocados os senhores acionistas para a reunião em Assembléia Geral Extraordinária, no dia 16/02/85 às 8:00 no BR-364 Km 07, em P.Velha-RO, para deliberarem sobre a eleição da Diretoria para o período de 85/88, e fixação e remuneração.

P.Velha, 7 de fevereiro de 1985

Paulo Roberto de Zorzi
Diretor

(14, 15, 16)

Banco do Estado de Rondônia S/A

AVISO AOS ACIONISTAS

Comunicamos que a assembléia à Disposição dos Senhores Acionistas, na Sede Social de Ji-Paraná, rua 4 Avenida Rio de Janeiro nº 237, de Ji-Paraná, a qual se refere o Artigo 133 da Lei 6.404/76, referente ao exercício social encerrado em 31.12.84.

Porto Velho(RO), 12 de fevereiro de 1.985.

Paulo Cardoso Saldanha
Presidente

JOVENS E A RELIGIÃO

CONVITE AOS ARTISTA PLASTICOS

O Departamento de Cultura da Seme convida os artistas plásticos para participarem de um curso de aperfeiçoamento em desenho e pintura a ser ministrado no período de 25 de fevereiro a 15 de março. O interessado deverá estar matriculado pelo artigo anteriores. Cidade Madeira através da Secretaria de Governo do Estado de Rondônia à PINGENTE.

As inscrições deverão ser realizadas no Departamento de Cultura, ao lado Centro.

Com este intuito, a Profª Yara Borzatow, Diretora do DEC, disse que a SECET pretende estimular o trabalho artístico através da ampliação e criação de centros de escolas especializadas de arte e de laboratórios, apoiando as pessoas humildes originais e buscando a profissionalização do artista plástico.

É por isso no Departamento de Cultura, ainda para este ano de 1985, a equipe de cultura visando criar áreas necessárias para a disseminação da informação na área artística regional através uma palestra sobre o artista plástico Afonso Lopes. Para tanto haverá uma preparação participativa envolvendo Técnicos do DEC e comunidade para que a vida e obra do artista contemporâneo sejam documentado para estudo e análise posterior.

I FESTIVAL DE MUSICAS CARNAVALESCAS ACONTECEU

O Festival de Músicas carnavalescas que foi promovido pela Dalva Promoções Publicidades realizado no Ginásio de Esporte do Ferroviário Atlético Clube e contou com a participação de 10 participantes e foram assim classificados: 1º Lugar Ernesto Melo com a Música Tirolês à Bola Sete; 2º Lugar o compositor e cantor conhecido por Bamerat manifestando de sua autoria a Música Exaltação à Rádio, 3º Lugar o Compositor Silvio Santos com a Marcha da Rapaz.

Devido de ser feita a coincidência que haveria entre as Rainhas de Samba, por motivo da chuva que começou logo após a participação do candidato ordem mesmo que ocorreu a participação individual.

MENSAGEM

A minha maior força está dentro de cada um de nós.

Devemos valorizar as nossas virtudes e evitar tornarmos valer.

É fácil julgar e expor defeitos, ver os defeitos e as qualidades, porém, nunca, jamais iremos conseguir medir os nossos passos.

Em cada coração onde realmente exista amor, está um grande Ser, amável e perfeito.

(Messias Vieira)

MOMENTO ESPÍRITA

APLIQUEMO-NOS

É preciso crer na bondade, fidelidade e independência movimentando-nos com ela, ao serviço da elevação.

É necessário guardar a fé, contudo, se não a testemunhamos, nos trabalhos de cada dia, permanecemos na velha superfície do palavrismo.

Cito que todos devemos aprender o caminho da iluminação, evidente, se os nos não dispomos a palmilhá-lo, não passaremos da simples verbalista.

Há no Espiritismo cristão fulgurantes problemas para os discípulos de todas as situações.

É muito importante o conhecimento da boa obra, mas que não se empenhemos na boa obra e fora se nos abre a experiência diante do futuro, à frente da sublimidade dos outros mundos em glorioso porvir, mas não cividamos os pequeninos deveres da hora que passa.

De outro modo, seríamos herdeiros de servidores incapazes de trabalhar, belas figuras na vitrine das idéias, sem valor da vida prática.

A natureza ensina aprendizes lindas árvores que se cobrem de flores e jamais se frustram, e ela, por vezes, muitas nuvens que prometem chuva e se desfazem sem qualquer benefício à terra sedenta.

As escolas religiosas, igualmente, revelam grande número de demonstrações dessa ordem. São os vastos promissores e lindos frutos que a todos iludem pelo aspecto brilhante. Dia vem, porém, no qual se verifica-se que é sempre melhor fazer para ensinar depois, que ensinar sempre sem fazer nunca.

"E o nosso aprendam também a aplicarem as boas obras nas coisas necessárias, para que não sejam infrutíferos" — Paulo (TITO, 3:14)

(pág. extraída do livro "VINHA DE LUZ", pelo espírito de EMMANUEL)

FEDERAÇÃO ESPÍRITA DE RONDÔNIA — DEPARTAMENTO DE DIVULGAÇÃO

PIS PIS

Chegou o PIS para quem nasceu em Março

OS NASCIDOS EM:	RECEBEM NO PERIODO DE:
01 a 15 de Março	14 FEV 85 a 31 MAR 85
16 a 31 de Março	28 FEV 85 a 31 MAR 85

Os pagamentos serão efetuados exclusivamente nos períodos acima

CAIXA ECONÔMICA FEDERAL

ADMINISTRADORA DO PIS

PORTO VELHO ACABA DE GANHAR MAIS DE 420 HOSPITAIS, 750 CLÍNICAS, 5.100 MÉDICOS, 320 PRONTOS-SOCORROS E MAIS DE 200 SERVIÇOS DE RAIOS-X.

Eis a boa nova de Porto Velho: a partir de hoje estará funcionando, nesta cidade, a mais nova filial da Golden Cross — maior, mais moderna e mais organizada entidade de assistência médico-hospitalar da América Latina.

Agora você pode proporcionar à sua família (ou aos funcionários da sua empresa) a máxima em assistência médica.

A Golden Cross lhe oferece todo o apoio e proteção. Aqui ou em qualquer parte do Brasil.

Estamos com as portas abertas na Avenida Campos Sales, 2247 - Loja D térreo.

Tel.: 221-7113.

Parabéns, Rondônia.

Golden Cross
ASSISTÊNCIA INTERNACIONAL DE SAÚDE
Saúde sem limite

CHEGOU A GOLDEN CROSS.

Avenida Campos Sales, 2247 - Loja D térreo

Tel.: 221-7113

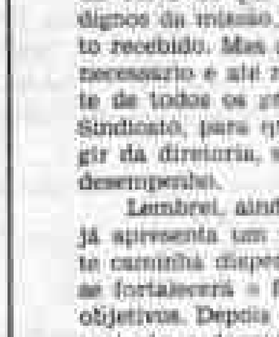

Cantinho do Bate Papo

JOÃO TAVARES

A posse do amigo Aimar Silva, na presidência do Sindicato dos Trabalhadores na Indústria Gráfica de Rondônia, semana passada, foi bastante prestigiada por autoridades e membros de outros Sindicatos e Associações, além de significativo número de companheiros da classe, e irmãos da maçonaria, a cuja instituição o empossado pertence.

Teve a honra de ser convidado pela diretoria do Sindicato para fazer a saudação oficial daquele dia, quando se comemorava, além da posse da nova Diretoria, Conselho Fiscal e Delegados Representantes a data nacional do gráfico.

Disse que, aquele ato era importante porque, em que pesem as conquistas já feitas pelos companheiros, ainda há outras lutas pela frente, esperando justamente sobre os ombros dos novos dirigentes, a responsabilidade de continuarem a luta sindical pela valorização e pelos direitos dos seus filiados. E afirmei estar certo de que os companheiros empossados seriam dignos da missão, cumprindo com dignidade o mandato recebido. Mas alertei, por ser oportuno, que se faz necessário e até mesmo fundamental que haja da parte de todos os gráficos a união e apoio em torno do Sindicato, para que não cometam o erro de tudo exigir da diretoria, sem nada contribuir para o seu bom desempenho.

Lembrei, ainda, que a classe gráfica de Rondônia já apresenta um número significativo, mas certamente caminha dispersa. É preciso que se una. Unida ela se fortalecerá e fortalecida melhor lutará por seus objetivos. Depois de mostrar o que foi a luta como Associação e depois a sua transformação em Sindicato, em 1981, lembrando, na oportunidade, o nome do falecido companheiro Manoel Miguel de Souza que tomou parte nessa luta pioneira, em rápidas pinceladas disse como foi o duro trabalho dos gráficos de 30 e 40 anos atrás, em Porto Velho, e como nasceu a indústria gráfica em Rondônia.

Iniciei com a minha própria experiência de aprendiz tipográfico em 1947, quando desde então travamos conhecimento com antigos mestres — verdadeiros pioneiros da arte — como Petrônio Gonçalves, Celso Marques de Menezes, Jonathas José Correia, o "BOY", Mestre Adolpho Mackenzie, José Ferreira da Costa, Daniel Marcelino de Castro, Mário Gomes Virgulino, o "Chalom" e outros".

Todos os que trabalhavam na Madeira Mamoré, os demais ferroviários tinham carteiras assinadas, cumpriam prolongadas jornadas de trabalho, não recebiam horas extras e eram absolvidos de hostilidades, não havia proteção ao trabalho do menor e, na maioria dos casos, não recebiam para instituições previdenciárias. Era um trabalho duro que os próprios experimentei como menino e aprendiz. Hoje, felizmente, outros são os tempos e as conquistas foram das conquistas trabalhistas e sociais, garantidas pela Consolidação das Leis do Trabalho e têm instituições aonde a quem recorrer, como a Justiça e a Delegacia do Trabalho.

O nascimento da indústria gráfica de Porto Velho deu-se com a Estrada de Ferro Madeira-Mamoré, em 1913. Aquela ferrovia, hoje extinta, para atender suas necessidades de impressos variados, importou dos Estados Unidos uma completa tipografia e com os melhores equipamentos daquele tempo. O jornal "O Município" e logo depois o "Alto Madeira", em 1917, formaram pequenas oficinas para impressão de suas edições. Tempos depois, por volta de 1920, surgia a tipografia do Terrinha, também existia uma depois. Até a parte de 1950 a indústria gráfica particular somente, de fato, é surgir.

Quem primeiro teve essa iniciativa foi a livraria "A Violeta", de Otacílio Nascimento. Foi montada em sociedade com José Ferreira da Costa, o "24 Pilas". Depois surgia a "Guaporé" com Mário Chalom e Altivo do Maia e desfeita a sociedade, surgiram a "Amazônia" e a "Nossa Senhora das Graças". Hoje já são dezenas de gráficas existentes em Porto Velho, muitas delas com equipamentos modernos e sofisticados. Já existe até a Associação dos Empresários das Indústrias Gráficas, sendo seu presidente Ervir Bernole, proprietário da "Genesiago", uma das gráficas mais bem aparelhadas do Estado.

Federações apresentam propostas para repasse de verbas: SECET

Uma Comissão, formada pelos presidentes das Federações de Voleibol, Handebol, Basquete, Futebol de Salão, Ciclismo, Xadrez, Tênis de Mesa, Judô, Pugilismo e Natação para receberem as verbas da Secretaria de Cultura, Esportes e Turismo serão enquadradas nos critérios que elas mesmo aprovarão, obedecendo os aspectos:

SITUAÇÃO LEGAL — A — Com estatuto aprovado no CND. B — com estatuto aprovado pela Confederação sfim. C — Com estatuto não aprovado.

NÚMEROS DE FILIADOS — A — Além de oito.
— B De 5 a 7.
— C — De 3 a 4.

REALIZAÇÕES EM 84 —
A — Promoveu eventos a nível estadual.
B — Promoveu eventos em mais de uma categoria.
C — Promoveu eventos na capital.

Na Secretaria, até 4 de março, uma declaração do Conselho Regional de Desportos (CRD) avaliando sua legalidade. O relatório dos campeonatos realizados em 84 e calendário deste ano (propostos) para que possa montar o plano de repasse, que será trimestral, dando preferência às Federações que forem promover competições na época da duação.

O secretário, por sua vez, afirmou que a Secet dispõe de Cr$ 70 milhões para entregar às Federações durante 85. Mas este dinheiro vai ser repassado em quatro trimestre, sendo que cada entidade, no final do ano, tem que fazer prestação de contas, pois a Secet tem que justificar a aplicação deste montante ao Tribunal de Contas.

Isaias Vieira ficou satisfeito com a proposta apresentada pelas Federações.

OS CRITÉRIOS ELABORADOS

As Federações de Voleibol, Atletismo, Handebol, Basquete-bol, Futebol de Salão, Ciclismo, Xadrez, Tênis de Mesa, Judô, Pugilismo e Natação para receberem as verbas da Secretaria de Cultura, Esportes e Turismo serão enquadradas nos critérios que elas mesmo aprovarão,

GINÁSIO DO FLA VAI SER ADMINISTRADO POR VÔLEI, BASQUETE E SALÃO

O ginásio do Flamengo, este ano, vai ser administrado pelas Federações de Vôlei, Basquete e Futebol de Salão. A informação é do diretor do Departamento de Esportes e Recreações da Secet, Amilcar Profeta. Segundo ele, a Secretaria vai alugar o ginásio para que as três Federações possam usar na preparação de suas seleções estaduais, já que o ginásio Cláudio Coutinho está completamente carregado.

Profeta, no entanto, disse que a Secet está preocupada com este ponto "porque o Cláudio Coutinho é local de competição e não de treinamentos". Conforme a pretenção, as Federações de Vôlei, Basquete e Futebol de Salão poderão conciliar muito bem seus calendários de treinamentos já que haverá muito tempo. Mas, garante o diretor, o ginásio do Flamengo petições, assim como o Cláudio Coutinho também será palco de competição Coutinho e José Pedro Sá, que ficará para a Federação de Handebol.

ROSILDO DIZ QUE FALTA APOIO AO ATLETISMO

O atleta rondoniense Rosildo Castro Bezerra, que, em 1981, foi campeão brasileiro dos 5 mil metros nos Jogos Escolares Brasileiros, representando o Estado e agora está estudando na Universidade Castelo Branco, no Rio, disse que falta apoio aos atletas de Rondônia, por parte dos Órgãos competentes, para que possam adquirir bons resultados a nível nacional.

RENOVAÇÕES

Rosildo Castro confessou que o atletismo de Rondônia está reunindo a apenas um número insignificante de atletas. São poucas as renovações e ainda predomina a hegemonia dos mais antigos. Não há um trabalho sério com os que estão surgindo. As empresas, os clubes e a Federação não dão nem o mínimo de condição para a preparação, ficando o Governo responsabilizado por tudo, inclusive passagens. Portanto, garante Rosildo, é que nos últimos anos o Estado foi representado na corrida de São Silvestre, maior competição de atletismo do mundo, pelos mesmos atletas: Hamilton Colombo e Antônio Carlos Gouveia, no masculino e Maria José e Irenita Apolônio, no feminino. Se houvesse mais condição de treinamento na certa outras pessoas se interessariam pelo atletismo e o esporte ficaria forte como o voleibol, que tem apoio em vários setores empresariais.

BRADESCO

Este ano Rosildo Castro deve ingressar na equipe de atletismo da Bradesco-Atlântica. Ele já recebeu convite e ficou de dar uma resposta logo que retorne de férias. O atleta disse estar muito interessado nessa equipe porque "tenho vontade de voltar a disputar outra São Silvestre. Mas só quero ir quando estiver realmente em condição de alcançar uma boa colocação". Seus treinamentos estão sendo feitos no Ginga Filho, onde tem obtido bons resultados em competições a nível local e dependendo interesse das grandes empresas. "Além de querer manter minha forma, estou interessado em voltar para Rondônia, depois de me formar para incentivar o atletismo", finalizou Rosildo Castro.

Rosildo Castro diz que o atletismo de Rondônia não passa por renovação por falta de apoio das empresas, que não procuram colaborar na preparação dos atletas, deixando-os à disposição do Governo (Foto: Rubinho)

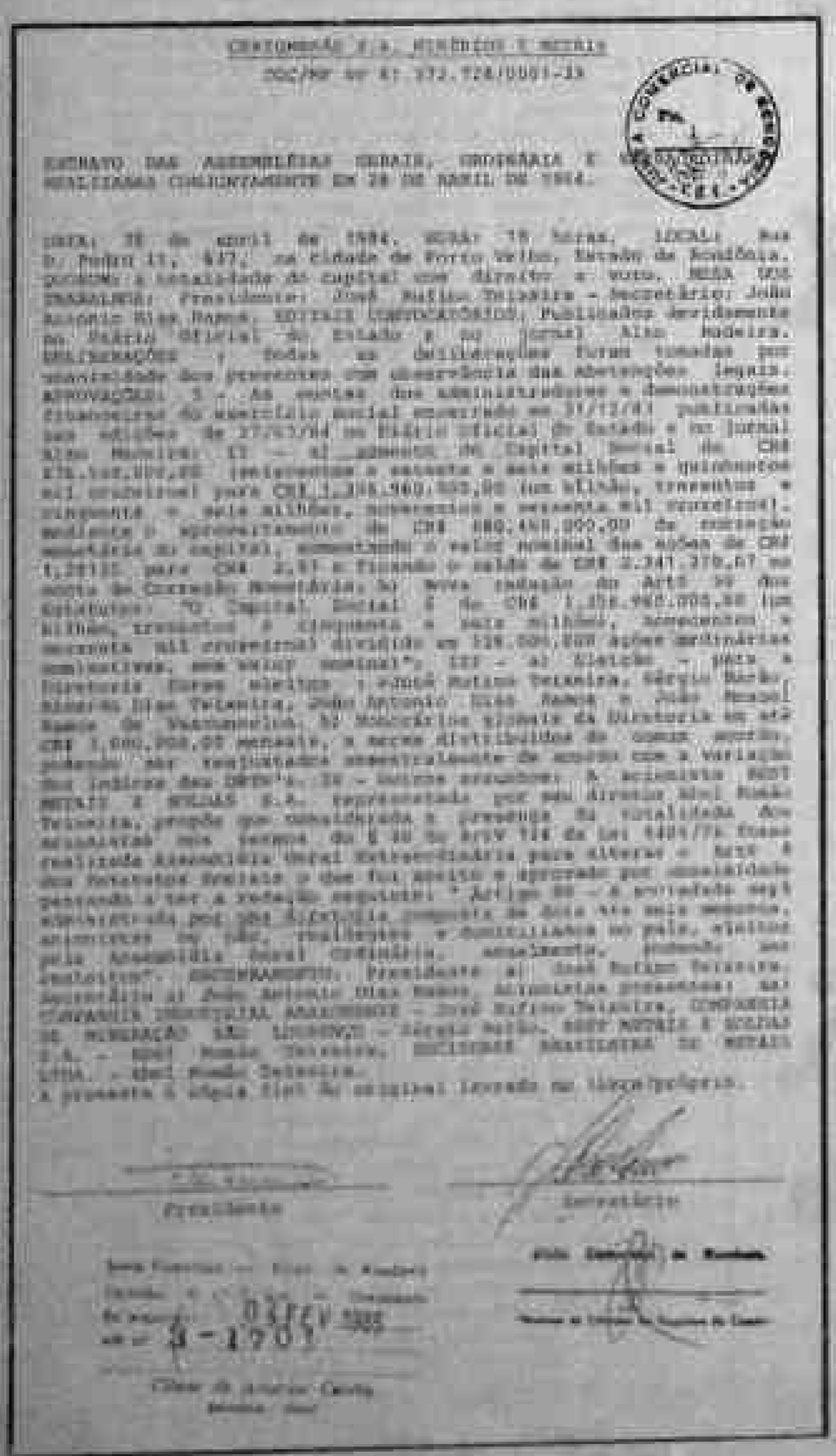

CONTINUAÇÃO F/s. FOLHAS 5 VERSO

DOC/NP Nº 81 372.728/0001-39

EXTRATO DAS ASSEMBLÉIAS GERAIS, ORDINÁRIA E EXTRAORDINÁRIA REALIZADAS CONJUNTAMENTE EM 28 DE ABRIL DE 1984.

DATA: 28 de abril de 1984, HORA: 19 horas, LOCAL: Rua D. Pedro II, 617, na cidade de Porto Velho, Estado de Rondônia, presente a totalidade do capital com direito a voto, MESA DOS TRABALHOS: Presidente: José Rufino Teixeira - Secretário: João Alberto Rios Ramos, EDITAIS CONVOCATÓRIOS: Publicados devidamente no Diário Oficial do Estado e no jornal Alto Madeira. DELIBERAÇÕES - Todas as deliberações foram tomadas por unanimidade dos presentes com observância das abstenções legais. APROVAÇÕES: I - As contas dos administradores e demonstrações financeiras do exercício social encerrado em 31/12/83 publicadas nas edições de 27/03/84 no Diário Oficial do Estado e no jornal Alto Madeira; II - a) aumento do Capital Social da CRE ETA.Ind.Com.EE (mediante a emissão e seis milhões e quinhentos mil cruzeiros) para CR$ 1.388.960.000,00 (um bilhão, trezentos e oitenta e oito milhões, novecentos e sessenta mil cruzeiros), mediante o aproveitamento de CR$ 680.460.000,00 da reserva monetária do capital, emitindo o valor nominal das ações de CR$ 1,2810, para CR$ 2,51 e fixando o saldo de CR$ 2.347.270,67 na conta de Correção Monetária, b) nova redação do Artº 5º dos Estatutos: "O Capital Social é de CR$ 1.388.960.000,00 (um bilhão, trezentos e oitenta e oito milhões, novecentos e sessenta mil cruzeiros) dividido em 139.000.000 ações ordinárias nominativas, sem valor nominal"; III - a) Eleição - para a Diretoria Geral eleitos: José Rufino Teixeira, Sérgio Barbosa Ribeiro Teixeira, João Antonio Dias Ramos e José Manoel Ramos de Vasconcelos, b) Honorários globais da Diretoria no ano CR$ 1.000.000,00 mensais, a serem distribuídos de comum acordo, podendo ser reajustados mensalmente de acordo com a variação dos índices das ORTN's. IV - Outros assuntos: A acionista MOTTA E MIRANDA S.A. representada por seu diretor Abel Rufino Teixeira, propôs que considerada a presença da totalidade dos acionistas nos termos do § 4º do Artº 124 da Lei 6404/76 fosse realizada Assembléia Geral Extraordinária para alterar o Artº 8 dos Estatutos Sociais o que foi aceito e aprovado por unanimidade passando a ter a redação seguinte: "Artigo 8º - A entidade será administrada por uma Diretoria composta de dois ou mais membros, acionistas ou não, residentes e domiciliados no país, eleitos pela Assembléia Geral Ordinária, sendo um Diretor Presidente". ENCERRAMENTO. Presidente da Mesa José Rufino Teixeira, Secretário o João Antonio Dias Ramos, acionistas presentes: a) COMPANHIA INDUSTRIAL AMAZÔNIDA - José Rufino Teixeira, CONFORTIA DE MINERAÇÃO LTDA. LUSOMAZ - Sérgio Barbosa Ribeiro MOTTA E MIRANDA S.A. - José Manoel Teixeira, SOCIEDADE BRASILEIRA DE METAIS LTDA. - José Manoel Teixeira.

A presente é cópia fiel do original lavrado no livro próprio.

Presidente

Secretário

SURPRESA NA TAÇA AREAL

Gráfica e Santos, favoritos ao título, foram derrotados na estréia da Taça Areal por Ponta Porã e Rema, ambos por 2 a 1. Rio Negro e Tucumanzal empataram em 0 a 0.

Depois dessa rodada a classificação ficou assim:

Chave A — 1º lugar — Abaixo, Vasco e Inter; 2º lugar — Flamengo Areal e Floresta. Chave B — 1º lugar — Ponta Porã e Rema; 2º lugar — Rio Negro e Tucumanzal e em 3º lugar — Santos e Gráfica.

KM-7 GOLEIA CORINTIANS

Jogando amistosamente em Ji-Paraná, domingo, o Esporte Clube KM-7 goleou o Corintians por 7 a 0. Os gols foram marcados por Mário Cláber, Cláyo e Acir.

O time porto-velhense sendo impor sua maior categoria, chegando fácil a vitória. Por jogo violento, Oliveira e Jurema, do Corintians, foram expulsos. Brito foi o árbitro e o KM-7 jogou com Carlito, Tinoco, Rito, Fernando e Mar cos; Baba, Acir e Cláyo; Marcos, Mário Cláber e Telemar.

Esta é a sua grande chance...

Agora você pode adquirir na CREDRON

Automóveis e Caminhões novos ou usados — Motos —
- Tratores — Máquinas e Motores -
- Implementos Agrícola — Eletrodomésticos -
- Pianos — Mobília para sua casa -
- Barcos — Táxis — Equipamentos Hospitalar e Odontológico -

Todo e qualquer bem móvel durável

Sem Juros e Sem reajustes

FUNDO MÚTUO CREDRON
Carteira de Crédito e Autofinanciamento de Rondônia

Venha logo conhecer nossos planos pessoalmente
(não informamos por telefone)

ISTO É CREDRON

CREDRON - Empreendimentos S/C Ltda.

Rua Barão do Rio Branco, 70 — 1º andar — Conjunto 2

Porto Velho — Rondônia

Cinco dias para o desfile na Farquhar

Cinco dias para o grande desfile das escolas e blocos na Avenida Farquhar. Existe muita expectativa em torno do maior momento do carnaval em nossa cidade, principalmente por termos muitas novidades este ano.

A Comissão do Carnaval, atendendo apelos de sambistas, criou mais um grupo de escolas, o B, que reunirá Triângulo Não Morreu, Nossa Senhora das Graças, Unidos Da Castanheira, Unidos da Cruz de Malta, Império do Samba, Lira do Amor e Cenário da Alegria.

A campeã do grupo B subirá para o primeiro grupo, numa medida que visa, antes de tudo, estimular essas novas escolas a brigar pelo título da categoria com determinação. Uma favorita em potencial: a Unidos da Castanheira, que, como bloco, foi tricampeã (82, 83 e 84) merecendo subir à categoria. Seus torcedores (o desfile será em seu bairro) prometem fazer um grande carnaval nas arquibancadas. Traz como enredo o circo permitindo a seus carnavalescos e sambistas levar à avenida um mundo encantado de cores e alegria. Mas, como dizem os sambistas, a tradição, conta, e como conta, na avenida. O Triângulo Não Morreu pode surpreender a Castanheira. Seus ensaios pelo menos fazem crer que irá para disputar o título. Talvez não tenha os mesmos recursos, mas traz na garra e força de "Periquito" a certeza de que irá fazer bonito na passarela do samba.

No grupo A, Diplomatas e Caiari fazem o apoteótico desfile de domingo. Duas velhas e tradicionais prometem muitas surpresas para o domingo de carnaval. Mistério nas sedes das duas escolas, que esquentam os tamborins nos últimos ensaios, visando chegar à perfeição.

A Diplomatas, com "Pássaro de Fogo" acredita, mais uma vez, na força de um samba popular, de arquibancada. Ano passado foi campeã e espera repetir o feito.

Na Caiari ninguém acredita em nova derrota. Aliás, uma palavra que não é pronunciada pelo mais pessimista dos seus torcedores. É esperar para conferir. De um lado, a força de uma Diplomatas com seu samba no pé, bem popular; do outro, uma Caiari prometendo chegar lá, com suas fantasias, com seu luxo.

A diretoria do bloco Os Inocentes está ansiosa de que chegue mais um Sábado neste carnaval. Para isso, pede hoje com todos os seus componentes para acertar os últimos detalhes do que pretendem mostrar na avenida. Os interessados devem entrar em contato com o "casal 20" Elza e Carlito, à rua Prudente de Morais, pedir que têm todas as informações necessárias a seus participantes.

EXPECTATIVA

Apesar de ser novo, o bloco Os Inocentes está sendo aguardado com muita expectativa por parte dos carnavalescos portovelhenses, que se vêm cercados este ano de várias agremiações novas.

O "rei" Leoni promete muita animação na avenida.

ASSOCIAÇÃO QUER CONHECER O JÚRI

O prazo dado pela Associação das Escolas de Samba e Blocos Carnavalescos à Comissão Organizadora do Desfile, para a divulgação dos nomes que comporão o júri do carnaval termina amanhã, ficando então 48 horas para que algum nome seja votado, caso haja necessidade e assim entenderem os dirigentes das agremiações.

Ontem, contudo, o presidente da comissão, João Paulo das Virgens, afirmou categoricamente que "a escolha do júri é atribuição privativa da organização. Queremos isso pra evitar confusões como nos anos anteriores, em que as pessoas chegam até mesmo a ser assediadas antes do desfile.

O máximo que o coordenador João Paulo falou foi sobre o número de componentes desse júrado especial, um total de 18, dois para cada um dos quesitos a serem julgados que são os seguintes: Bateria, Samba Enredo, Harmonia, Evolução, Mestre-Sala e Porta-Bandeira, Enredo, Fantasia, Comissão de Frente, Alegorias e Adereços. Para blocos: Evolução, Tema, Bateria, Porta-estandarte, Fantasia, Abre-alas, Adereços Manuais e Harmonia.

NO CLUBE DOS OFICIAIS, A NOITE DO FREVO

O Rei Momo (Antônio Lemos, 137 quilos) e a Rainha (Katia Cilene) do Carnaval, eleitos no último sábado no Ferroviário, estarão no baile que acontece na quarta-feira no Clube dos Oficiais denominado a Noite do Frevo, que marca a abertura oficial da quadra momesca portovelhense.

A festa é caracteristicamente ao nível do Baile Municipal, no qual é feita a abertura oficial do carnaval. A organização já está preparando tudo para proporcionar aos participantes um baile inesquecível, que terá uma decoração originalíssima, músicas altamente selecionadas e, o principal como a festa só termina às seis horas da manhã de domingo, todos terão caldo quente e café da manhã.

A FESTA POPULAR COMEÇA NA SEXTA

Durante cinco noites, a começar na sexta-feira, às 20 horas, quem não puder pagar mesas, ou mesmo ingressos individuais para ir aos bailes dos clubes, poderá participar do "Carnaval Popular", organizado pela comissão da Prefeitura, na avenida Farquhar, próximo aos palanques das autoridades.

TRIO ELETRICO

A intenção da comissão é a de, mesmo dispondo de muito pouco recurso para estruturar o carnaval proporcionar alguns momentos de alegrias para a classe do menos poder aquisitivo e também quem preferir gastar menos que 400 ou 500 mil cruzeiros para pular quatro noites num clube superlotado.

Para isso, a Prefeitura de Porto Velho providenciou para que o trio elétrico fosse totalmente recuperado, estando agora em condições de voltar a ter sua verdadeira utilidade que a de animar o povão nas ruas. Em todos esses bailes populares, o Rei Momo e a Rainha deverão estar presentes.

O trio elétrico fará o carnaval do "povão" na avenida durante cinco noites.

Desfile pode ser sob chuva

Se, por azar dos carnavalescos, suas escolas tiverem iniciado o desfile e a chuva cair, não haverá como parar tudo. A decisão foi tomada pela organização do carnaval que anunciou: só poderá haver uma paralisação no caso de cobrir antes das agremiações entrarem na passarela.

Como essa época do ano sempre é chuvosa na região, os carnavalescos correm um risco muito grande, principalmente porque algumas alegorias e fantasias são sensíveis à água e facilmente podem ser danificadas, prejudicando com isso o enredo a ser apresentado pela escola A ou B.

REZAR

Assim, como o tempo é imprevisível, os diretores das escolas estão rezando e têm na confissão preocupadíssimos com a chuva. O pior de tudo é que se chover prejudica a todas: escolas, blocos, público, enfim, estraga o carnaval.

COMISSÃO ORIENTA ESCOLAS

O Castanheira, como bloco, trouxe 12 homens na comissão de frente ano passado.

Dar esse tipo de orientação (as informações não compete — por obrigação, digo eu — à comissão organizadora mas ainda assim está diligenciando neste sentido) sobre as comissões de frente que acontecerão pela primeira vez no carnaval, considerando que nos anos anteriores a comissão julgadora deixa de receber informações específicas sobre o verdadeiro significado de quesitos a serem julgados, principalmente no que diz respeito a comissão de frente, evolução e alegorias, mais precisamente no de mais que deverá ser julgado.

COMISSÃO DE FRENTE

A principal determinação da Prefeitura é quanto a comissão de frente que cada escola deverá trazer, contendo no máximo oito pessoas. Pretende-se também alertar os interessados, sob os quais recai esta exigência.

CREDENCIAIS À IMPRENSA

A Comissão de Carnaval está fazendo, a partir de hoje, os credenciamentos dos jornalistas e fotógrafos que farão a cobertura do desfile carnavalesco, na avenida Farquhar, próximo ao palanque da Prefeitura, na apresentação das campeãs que deverão reunir os jurados.

OFICIO

Os interessados procurar informações na Coordenadoria de Divulgação e Promoções da Prefeitura até sexta-feira às 12 horas, levando ofício da empresa para qual trabalha solicitando o credenciamento e cópia [illegible]

3x4

INDICADOR PROFISSIONAL

ADVOGADOS

SWAMI OTTO BARBOSA
TANIA OTTO OLIVEIRA
Causas Civeis, Comerciais, Trabalhistas
Assistência Contabil e Juridica a Empresas, Contratos, distratos, encerramento de firmas.
Av. KENNEDY, 1.732
Tel.: 221-2582, 1949, 0203, 0241.

MÉDICOS

Dr. AMARO GUSMAO GUEDES
Endocrinologista
Membro da Sociedade Brasileira de Endocrinologia e Metabologia.
Dietas para emagrecimento, diabetes, doenças da tiroide, disturbios do crescimento, excesso de pelos, magreza.
Consultas a partir de 14:00 horas
Dr. SALEH M. ABDO
Clinica Geral
Endereço: Edificio Rio Madeira, 2º. andar, sala 209.

GRUPO TOURINHO
VENDE
CARROS
USADOS
COVEL
1 – Um Gol Furgão ano 85 cor branca Linda
2 – Fiat Oggi CS ano 84 cor bege Ouro Auto
3 – Fiat Panorama ano 83 cor bege Duratec
4 – Furgão Fiat 147 ano 84 cor branco-corta
5 – Gol ano 81 cor vermelho
Fone: 221-3889

ORTODONTIA
Aparelhos corretivos para os dentes
Dr. FRANCISCO ANDREOLI
End: Av. 7 de Setembro, 583
Tel. 221-3939

LOBO
Justiça e Trabalho

Para Prefeito do Município de Porto Velho
HAROLDO LEITE
O futuro bem planejado

INFORME JC

La tarantela, restaurante italiano inaugurado no Novotel-Belém, conquistou definitivamente a clientela local e tem já muito boa aceitação entre hóspedes do Hotel. Decorações aconchegante, cortinas, toalhas de mesa e alaiures da cantina têm por base as cores vermelho e branco. Quadros e vasos marajoaras enfeitam o ambiente, maior atração fica por conta da natureza: o restaurante fica à beira das tranquilas águas do rio Guamá.

CONGRESSOS

O São Paulo **Hilton** acaba de lançar novo pacote de Congressos e Convenções para organizadores de eventos de pequeno, médio e grande porte no mercado nacional. Cobrado em Ortns, o pacote de acordo com **Ricardo** Tapia, Gerente Geral, permite a realização de eventos, com pagamento de, no mínimo, sete Ortns. A promoção é válida até dezembro de 85, com o seguinte requisito às empresas que desejam participar: no mínimo 15 delegados, com reserva de hospedagem por dois dias (mínimo) no hotel.

VARIG

A Rio-Sul acaba de lançar, em conjunto com a operadora Marsacs, o pacote "Alô Iguaçu", com saída todos os sábados do Aeroporto Santos Dumont, rumo, às Cataratas de Iguaçu. O programa — único no Brasil — inclui viagem ida e volta nos modernos e confortáveis Fokker F-27 da Rio-Sul, co partidas às 9h da manhão e volta no final da tarde, às 18h. Constam ainda o programa passeio de ônibus e almoço à beira da piscina do Hotel das Cataratas, bem como vôo panorâmico sobre as quedas e o Lago de Itaipú. O pacote está sendo vendido por todas as agências do País, com o objetivo principal de atrair o turista estrangeiro.

APOSENTADOS

Como em tudo na vida, o "pau quebra" sempre do lado mais fraco. Nesse episódio de intervenção pelo Banco Central, no Grupo Sul Brasileiro, parece que vai "sobrar", para os aposentados que recebem pensões ou benefícios através das agências desse estabelecimento. Aos que tinha recebimento de pensão programado para estes dias, é claro, será impossível retirar os seus minguados cruzeiros do Banco. Aos que irão receber no próximo mês, o problema fica por conta da dúvida relacionada ao tempo em que essa intervenção será mantida. O Inps, sem dúvida, não terá tempo de reprogramar seus pagamentos e certamente, muitos dos aposentados que recebem pelo Sul Brasileiro ficarão, quem sabe, "ver navios". Uma lástima.

POLÍTICA

A eleição para a mesa da Assembléia Legislativa tem sido até hoje e continuará sendo, até o dia 28, o principal assunto não só das rodas de políticos como, e muito especialmente, nas conversas de bastidores. E anotem, por que quem sabe, o pleito poderá apresentar surpresas, embora os pemedebistas tenham o melhor nome na Assembléia Legislativa: deputado **Amir Lando**, e a Frente Liberal, Osvaldo Piana.

SOCIEDADE

Um grupo da "socialites" (atenção revisão não confunda com socialista) organiza-se para marcar presença no VI Baile Municipal. Promoção do colunista social e administrador de empresas, Sérgio Valente, será no Clube dos Oficiais do 5º **Bec**. O presidente **Paulo** Saldanha, do Banco do Estado, e o Secretário Adjunto de Cultura, Esportes e Turismo, **Isaias** Vieira, já adquiriram mesas privilegiadas para participar "au grand complet" (atenção revisão a expressão é francesa) do carnaval 85.

ADMINISTRAÇAO

Terminou em Belo Horizonte, o Encontro Nacional de Secretários de Administração. Segundo **Teobaldo** Viana, titular da pasta, " a criação de um Ministério da **Administração** e a formulação de uma política nacional de pessoal e administração pública," foram os principais assuntos debatidos.

SANTA

Para que não programou o Carnaval fora a próxima grande pedida é a Semana Santa em Nova Jerusalém, a 180 Km de Recife, na estância hidromineral de Fazenda Nova. Nova Jerusalém, o maior teatro ao ar livre do mundo, é cercada por uma muralha de pedras, com sete portas e setenta torres, ocupando uma área de setenta mil metros quadrados, equivalente a um terço da área murada de Jerusalém nos dias de Jesus. A Paixão de Cristo é lá encenada diariamente, durante a Semana Santa, às 18h. Na quinta e sexta-feiras há também uma apresentação às 22h.

FEIJAO

O quinto aniversário do Clube do Feijão Amigo vai ser comemorado no próximo dia 8 de março no Hotel **Brasilton** São Paulo, com um almoço de acordo com o ritual: na base de feijão, naturalmente. O Clube congrega os mais expressivos nomes do setor empresarial do País, com o objetivo único de confraternizar. Para a festa que deve reunir mais de mil associados do Brasil e do exterior, já estão certas as presenças do Governador Franco **Montoro**, do Secretário de Turismo, **Caio Pompeu de** Toledo, do prefeito Mário **Covas** e do presidente da Paulistur, João **Dória** Jr.. Os detalhes da reunião foram definidos esta semana, num encontro entre Manuel **Hierro**, Gerente Geral do Brasilton, Michel Turna Neto, Adel Anuda, e **Celeste** Bonatti, Diretor de Imprensa. Este colunista recebeu convite de Mjoel Tum Neto para estar presente ao encontro.

CULTURA

Será que houve alguma reunião das diversas autoridades turísticas rondonienses com vistas a aproveitar o nosso Carnaval como atração turística? Ou será que ficaram acomodadas tanto quanto a iniciativa privada? No capítulo: a humanidade comemora neste ano, três séculos de Bach, o maior músico do mundo. É chegada a hora da Secretaria de Cultura, Esportes e Turismo, promover uma espécie de concurso para divulgar a obra de Johann Sebastian Bach, considerado um dos monstros sagrados da Música de todos os tempos, figura ímpar na História da Música Mundial. Bach nasceu em 21 de março de 1685.

CADEIA

A cadeia Horas de Hotéis, expandindo sua rede de representantes no exterior, nomeou recentemente para essa finalidade a United Repa, com sede em Lima, Perú. Segundo **Marco** Aurélio Paes de Barros, Diretor Comercial da Rede, o mercado peruano é dos maiores em potencial para o Brasil, sobretudo para os que vêm a compras. No capítulo: a boite "Apocalypse" do Hotel **Nacional** Rio promoverá dia 14, a partir das 22h, uma festa carnavalesca. A promoção, de acordo com **Lúcia** Paes de Barros, assessora de Imprensa, denominada "Afro que te quero samba" contará com várias atrações, entre elas a dança dos Orixás, capoeira, samba de roda, grito de Carnaval e desfiles de fantasias.

Romênia presente no III Forum de Secretários de Turismo e Esportes: Carlos Coqueiro, pres. da Abrajet, Sérgio Valente, colunista social, João Dória Jr. pres. da Paulistur, Bruno Lombardi, pres. da Turminas, Paulo Gaudenzi, pres. da Bahiatursa.

JUSTIÇA

Secretário de Interior e Justiça, **Walderedo** Paiva, vai a Brasília dia 14, para a próxima reunião de todos os Secretários de Justiça do País. O Encontro terá lugar no Hotel das Américas. No dia seguinte, Walderedo Paiva assiste as solenidades de posse do presidente Tancredo Neves.

SEGURANÇA

Advogado **Raymundo** Correia afirma que "os órgãos do Governo Federal, ao invés de exigir dos motoristas o uso do cinto de segurança, no tráfego urbano, deveriam, tornar obrigatório a utilização de alças de rolamento nos ônibus. Esse sim, de acordo com Raymundo Correia, é o equipamento indispensável para a segurança dos passageiros, que são acidentados muitas vezes nas freadas bruscas dos ônibus e não têm como se segurar, revela Raymundo Corrêja. Diz ainda, o advogado Raymundo Correia que o cinto de segurança, sobretudo nos táxis, é uma ajuda a mais para a ação de assaltantes que não necessitarão, sequer, de armas para "render" os motoristas. Basta apenas usar o cinto de segurança como "garrote", e ele estará à mercê dos bandidos".

Mais uma opção do BANACRE para você. O sistema asbace de depósitos garantidos.

OS CHEQUES DE CLIENTES DOS BANCOS ESTADUAIS NÃO VOLTAM. BASTA DEPOSITÁ-LOS EM UMA DAS 23 AGÊNCIAS DO BANACRE.

Para você usufruir das vantagens do Sistema ASUACE, dirija-se a uma de nossas Agências.

BANACRE 20 ANOS
BANCO DO ESTADO DO ACRE S.A.

HORÓSCOPO

ARIES: (de 21/ 03 a 20/ 04) Regente: Marte — Grande força espiritual, coragem, compreensão e generosidade, muita intuição e capacidade de se adaptar ao fluxo da maré. Isso lhe trará vantagens no campo profissional, principalmente se for trabalhar com medicina, psicologia, assistência social ou magistério.

LIBRA: (de 23/ 09 a 23/ 10) Regente: Vênus — Momento favorável um tanto incomum, se você tiver paciência, verá que tudo chegará a seu tempo. Evite agir de modo precipitado e valorize com exatidão as pessoas que vai dar. Não atire os pagamentos a esmo como o avô na barriga da galinha.

TOURO: (de 21/ 04 a 20/ 05) Regente: Vênus — Continua um astral propício para mudanças e viagens — estas, por sinal, quanto mais para longe, melhor. A sensualidade também estará lhe fazendo muito bem nesta época do ano. É hora de expandir seus horizontes e tomar contato com novas experiências e gente nova.

ESCORPIÃO: (de 23/ 10 a 21/ 11) Regente: Plutão — Plutão capaba a sua energia para todos os nativos deste signo, principalmente (e de primeiro decanato. Prepare-se para deixar para trás velhas loucuras, velhos hábitos e modos de ser e agir. Para muitos, será como nascer de novo. Fique firme.

GEMEOS: (de 21/ 05 a 20/ 06) Regente: Mercúrio — Vida profissional muito favorecida tanto pelo próprio esforço como pela ajuda e colaboração de pessoas importantes. Boa capacidade de concentração e persistência, sem perder o senso de humor e a capacidade de relaxar. Saúde um tanto frágil.

SAGITÁRIO: (de 22/ 11 a 21/ 12) Regente: Júpiter — Para melhorar o seu astral, principalmente se você estiver tenso e realista demais, pense na possibilidade de um tempo futuro melhor, depois de passado o clima de destruição que paira nesse momento. Pense no tempo em que as armas nucleares forem desativadas.

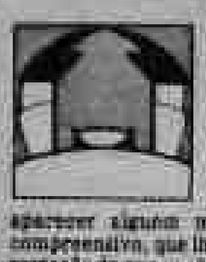

CÂNCER: (de 21/ 06 a 22/ 07) Regente: Lua — Numa momento na vida conjugal, com muita harmonia e paz. Para quem está só, há possibilidades de aparecer alguém muito interessante e compreensivo, que lhe dará a sensação de proteção da que você tanto gosta. Momento de encontrar ou reviver um grande amor.

CAPRICÓRNIO: (de 22/ 12 a 20/ 01) Regente: Saturno — Tendência para a irritação, que poderá causar dificuldades no relacionamento com as pessoas. Apesar de uma aparência simpático e cordato, o interior poderá estar muito tenso e insatisfeito, a não ser que você tenha prática em lidar com seus estados de espírito.

LEÃO: (de 23/ 07 a 22/ 08) Regente: Sol — O Sol forma aspecto com Urano na sua casa de trabalho, e você pode esperar por novas propostas e novos caminhos neste setor. De qualquer modo, o momento é de expansão: não tenha receio de se arriscar em novas empresas, principalmente porque Saturno traz também segurança para os seus negócios.

AQUÁRIO: (de 21/ 01 a 19/ 02) Regente: Urano — Você continua instintivo em sonhar, o que é muito bom, a não ser que você comece a ficar impaciente com a mesmice da vida quotidiana. Dê vazão ao seu sonho, escrevendo, tocando algum instrumento ou mesmo representando para as pessoas mais próximas.

VIRGEM: (de 21/ 08 a 22/ 09) Regente: Mercúrio — Período favorável para o amor. Você não estará tão crítico e saberá apreciar as qualidades da pessoa amada. Se você está interessado em alguém, é uma boa hora para se aproximar, pois será bem recebido. Os nativos deste signo devem combater uma tendência para amores platônicos.

PEIXES: (de 20/ 02 a 20/ 03) Regente: Netuno — A velocidade dos acontecimentos no mundo poderá lhe assustar, mas principalmente o hiper-realismo com que os assuntos estão sendo tratados pode deixá-lo em pânico. Lembre-se então que tudo ainda é um sonho, o poço das verdades é sem fim. Quantas se lhe retira, quantas ainda há para retirar.

CINEMA

LACERDA CINERAMA

69 Chamar um Taxi para Senhoras 14:30 e 22:30 Hs.

Os Guerreiros do Bronx 16:30 e 20:30 Hs.

CINE TEATRO RESKY

Juventude em Busca de Sexo 21:00 Hs.

CINE BRASIL

O Super Homem Chinês 21:00 Hs.

FARMACIAS DE PLANTÃO

Drogaria Araújo, Rua Barão do Rio Branco n.º 24 (Noturno).

Drogaria do Povo, Av. Kennedy c/Rua Ariquemes (Noturno).

TV NACIONAL

11:00 — Color Bars
12:15 — Primeiro Jornal
12:30 — 6 Horas de Esporte
13:15 — Esporte Local
14:00 — Bandalhão
15:00 — A Turma da Tia Lenilha
16:30 — Clube da Criança
18:30 — FM TV
19:25 — Edição Nacional
19:35 — Edição Local
19:35 — Jornal Manchete
21:15 — Bau Academia
22:15 — Sessão Extra
00:00 — Cinema Fantástico
01:15 — Encerramento

FIAT OGGI

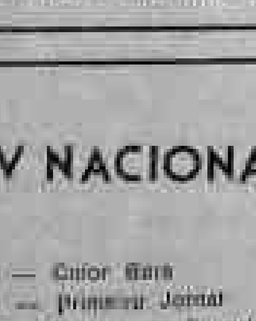

Paranapanema aumenta capital e dá dividendo

A Paranapanema, empresa do setor de mineração com destacada atuação na Província Estanífera de Rondônia, anunciou a elevação de seu capital para Cr$ 373,930 b'lhões, através do aumento do valor nominal de suas ações de Cr$ 1 para Cr$ 6. Será distribuído ainda um dividendo de Cr$ 1,50 por ação.

Apesar do crescimento de 2,023% no saldo da conta de correção monetária, registrado em Cr$ 34,8 bilhões, a Paranapanema registrou no ano passado um lucro líquido de Cr$ 304,840 bilhões, 93,9% superior em termos reais, ao resultado alcançado (Cr$ 48,114 bilhões em 1983. O faturamento, no mesmo período, teve crescimento real de 66,1% ao se posicionar em Cr$ 456,114 bilhões contra Cr$ 84,800 bilhões no ano anterior. A provisão para o Imposto de Renda cresceu 21,6% ao passar de Cr$ 1,256 bilhão para Cr$ 8,774 bilhões. O lucro por ação foi de Cr$ 4,54.

HISTÓRIA ANTIGA

ESRON PENHA DE MENEZES

— Entre Rios ... Arcebispo —

Aqui no Arcebispado, escrevendo na ala direita, há as paredes de uma casa que foi a casa da minha infância.

Dali não tem tantas lembranças boas. Foi ali que eu forjei o meu caráter e nasceu em mim o desejo de ser amigo de todas as pessoas, servir com boa vontade àquelas que me pedem.

Naquela casa vivi quando estudava no Externato Tobias Barreto junto com o Raul Almeida e Mozart Mutta os irmãos Bechmol, donos da Fugaz e tantos outros bons colegas como os Drs. Hélcio Arruc, Olga Arcanjo no Carmo Ribeiro e alguns que não tive mais notícias de vez e paradeiros.

Perto dessa casa viviam os filhos do comerciante João Moreira Lima, dos quais só de vez em quando vejo o Alcemar que mora para os lados da vila dos bancários do BASA.

Falando de minha infância com o nosso benquisto Arcebispo Dom José Pinto, que se desfaça de oração aos problemas de nos Arquidiocese ele, com aquele seu falar educado, comentando um "causo" que havia escrito, pediu-me publicasse alguma coisa de mas foi construído o Colégio Dom Bosco que agora é o Arcebispo de Porto Velho.

Ao que posso me lembrar daqueles dias quando não tinha preocupações porque as responsabilidades a meu pai, recordo pouco e desse ponto vou cantar um pouco.

Devo acrescentar que da minha primeira infância conservo apenas algumas reminiscências arranhadas e espaçadas. Apagadas pela poeira dos tempos mas vou procurar rememorar alguma coisa.

Com os primeiros Padres Salesianos Dr. Antonio Carlos Peixoto e João Nicoletti, veio logo em seguida um Clérigo chamado Egydio Bourtignon, que foi o terror dos jovens que estudaram no Colégio Salesiano daqui algumas épocas dos padres do Padre Agostinho Caballero.

Vez por outra quando algum fazia uma peraltice ele dava um safanão com a cangalinha na cabeça que ficava vermelha por muitos dias e isto aparecia a meninada do tempo como o Bolivar Marcelino que fala nele na sua poesia do "Porto Velho de minha infância".

Esse Clérigo deu os primeiros passos para a construção do colégio que vinha rolando pelas ruas da Madeira Mamoré onde foi convidado a ser professor de datilografia. O Bourtignon era ruim de máquina de escrever, pior que a Da. Leni antes que o Sr. Antonio Teixeira comprasse aquela sofisticada IBM onde ele escreve quando muito apressada 14 palavras em 15 minutos. A pobre IBM está para escangalhar com cada dedada que nas teclas. Não sei como uma pessoa tão franzina tem tanta força nos dedos.

Pois bem; esse Clérigo tinha só três máquinas descarregadas como imprestáveis de Madeira Mamoré. Isso foi em 1929. Eram umas Remington inventadas por Christopher Latham Sholes, Carlos Glidden e Samuel W. Soulé em 1867 e fabricadas em 1875 por aquela importante fábrica de armamento da América.

O Bourtignon que dizia chorado por construir o Colégio, andava pelas ruas pedindo a quem podia dar alguma coisa para a obra. Ele tinha uma fome muito grande de levar porque lá estava no andamento o Colégio Maria Auxiliadora que foi construído pouco antes do Dom Bosco. O Gerente da Madeira-Mamoré, Mr. Frank J. Collyer, por sinal protestante, a quem ele de vez em quando dava uma investida para pedir, sem muito êxito. Assim ele foi renovando os pedidos até quando o então Capitão Aluízio Ferreira assumiu a Madeira Mamoré e foi, depois de 1931, que se concretizou a idéia da construção deste edifício que agora é o Arcebispado.

Demorou muito esta construção. Foi feita por etapas, começando do lado da Carlos Gomes afim uma ala que tem ali onde era o refeitório dos Padres e onde o Dr. Vitor Hugo "costurou" os primeiros esboços da rádio Caiari que mantinha com a telefônica que existia Teixeira.

Mas a casa da qual eu falei no princípio, foi construída pelo Mr. Milne Jones ao tempo Gerente da Companhia Fluvial e que ainda no tempo da Madeira Mamoré "inglesa" foi cedida a meu tio Dr. Manoel Amaro Lopes Pereira, tabelião que quando foi para Pernambuco — Garanhuns — vendeu a meu pai o Cartório e com a posse do Cartório veio a cessão da casa de residência.

Nós morávamos no seringal e foi daí que viemos para Porto Velho em 1926.

... Faz muito tempo e eu ainda não conheço Porto Velho e sua gente!

... É que tudo está mudando diariamente! ...

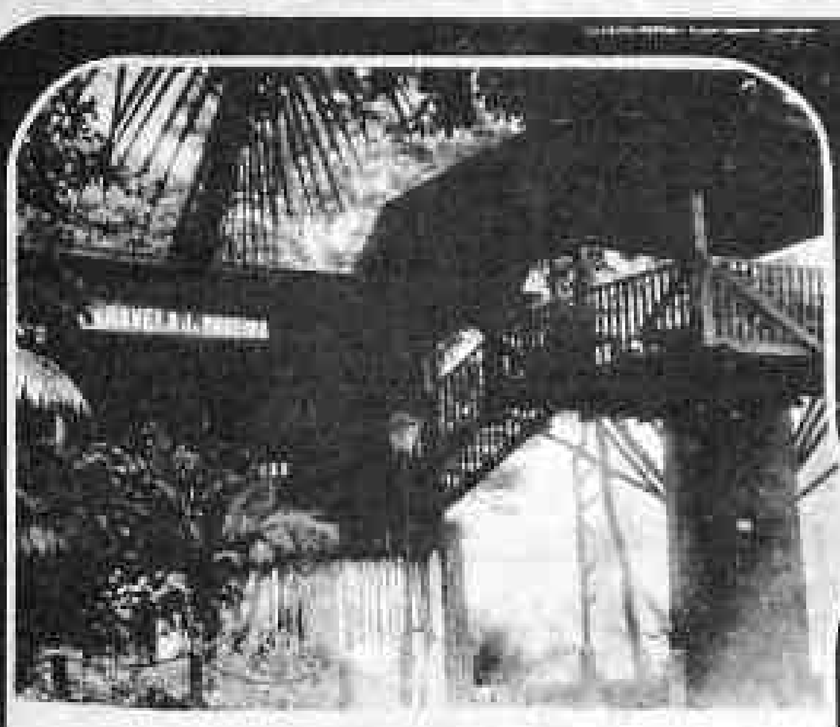

Venha curtir um restaurante de primeira em local aprazível da margem do Rio Madeira. Ambiente arejado e oxigenado pela abundante vegetação. Local ideal para banquetes e recepções refinadas, com acomodação para 200 pessoas sentadas confortavelmente.

CARAVELA DO MADEIRA

Cardápio de primeiro qualidade, com pratos regionais e sofisticados. Música ambiente ao vivo, com ótimos profissionais de piano, pianola, órgão elétrico e saxofone. CARAVELA DO MADEIRA, o maior e o melhor ambiente da cidade no ramo de restaurante.
Vinhos — Whiskis — Cervejas — Aperitivos — Refrigerantes. Início da rua Calama, as margens do majestoso rio Madeira.

RUA Ariquemes, 104 Reservas: Fone [illegible]

COMPRE ESTES LIVROS E FAÇA BONS NEGÓCIOS

Tudo as estratégias possíveis para se operar com segurança nesta fascinante possibilidade de negociação.

Toda a legislação sobre negócios e finanças atualizada, interpretada e comentada.

Com simplicidade e objetividade são desenvolvidas as estratégias e formas de atuação neste mercado.

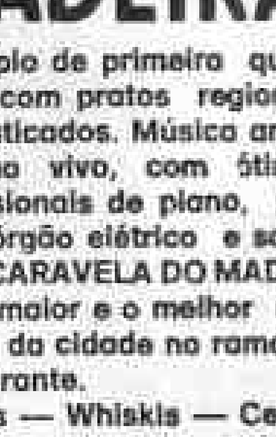

Indica todos os caminhos para entender e operar no mercado de ações com segurança e eficiência.

Peço enviar as publicações assinaladas para o endereço ao lado.

Anexo cheque no valor correspondente, em nome da Bolsa de Valores do Rio de Janeiro

☐ Mercado de Opções - Estratégias e Avaliação de Prêmios	Cr$ 10.000
☐ Dicionário de Sociedades Comerciais e Merc. de Capitais	Cr$ 83.000
☐ Mercado Futuro sem Mistério	Cr$ 5.000
☐ Introdução ao Mercado de Ações	Cr$ 10.000

Nome
Endereço
Tel. Cidade Estado Cep
Assinatura Data

CIRO Pinheiro

Ainda o Ano Novo

Encontrei ao chegar do Ceará, lembranças de amigos que apesar da distância sabiam não esquecerem de sempre mencionar durante todo ano novo. Alguns: Academia MAHATMA-Coca-Cola, Selma Bernardes famosa em São Paulo, desembargador Hélio Fontoura Chefe da Casa Civil, Kazunari Ishihara (procurador geral do Tribunal de Contas) Pedro Sidney de Andrade (diretor comercial de "O Estado"), João Carlos Marques Henriques (filho) e família (Brasília), ex-prefeito Antonio Carlos Cabral Carpinteiro (São Paulo), Wilson e Ana Angélica Cardoso — Embratel, São Luiz — Maranhão, Darcy Zacarias (BEMF) João Pessoa/PB, RONDASSA — Rondônia Automóveis Ltda, advogado Silvio Roberto Amorim, Golfe Fronteira Oflaria Helena e Silvia! — Amei do final do ano, registrei na Colunã, as mensagens já recebidas. Estas que somente hoje publico e agradeço, chegaram na minha ausência.

Adalberto Pinto de Barros Filho (de short), Geraldo Barros dirigentes do IATE e o engenheiro Francisco Paiva, ex-prefeito de Porto Velho.

DOMINGO NO IATE

O domingo no Iate Clube, é o que estamos mostrando, hoje, nestas fotos. João Otávio Pinto, diretor social, disse que as obras correm aceleradamente e que em aproximadamente 30 dias serão concluídas novas piscinas, vindo, depois, restaurante, salão de festas, bar, salão de jogos etc. Nesta Coluna estamos mostrando pessoas que participaram do encontro de domingo e na próxima, mostraremos detalhes do Mercado do Santo Antônio, que terá ampliações, sem alteração no seu estilo original.

MONTEIRO

Aniversário hoje o dr. Oadomil Monteiro da Silva, presidente da Associação dos Criadores de Rondônia e sócio do Laboratório "Dr. Ary Pinheiro".

Em pose especial, tendo como fundo a sede do Iate Clube: a mulher e a professora Izabel Cristina, representante da Fundação Getúlio Vargas em Rondônia que tem ao lado o seu irmão (camisa no ombro), funcionário do Banco Nacional; reitor Euro Tourinho Filho, jornalista Euro Tourinho (diretor de Arte), vice-reitor Raimundo Normato Castro e o sr. Sebastião Cidrazes, mestre de obras, pioneiro de Brasília (trabalhou na construção da Capital), que está chegando a Porto Velho, para ficar.

AS PIRANHAS

O fotógrafo Machado esta animadíssimo com o fogo do Bloco das Piranhas, que este ano vai sair mordendo tudo, inclusive panelada de caldo de feijão, preparada para o dia da saída, sábado, junto com a Banda do Vai Quem Quer. O ajuntamento das piranhas será na casa do Machado na Rua José Bonifácio 2448, de onde sairão, depois da panelada para a Praça das Caixas D'Agua.

PERIQUITO DA MADAME

A Banda do Periquito da Madame, famosíssima em Fortaleza, já tem adeptos em Porto Velho e nos próximos bailes carnavalescos é possível que as camisas da referida banda apareçam nos salões da cidade.

Na capital cearense a Banda do Periquito da Madame reune gente da alta roda do society e tem como um dos seus líderes o colunista social Lucio Brasileiro.

Nilton e Clélia Cidra, fazendo mudança para a filha Christiane; amiga bonita.

Empresário Chagas Neto (Construtora EGO), diretor de sede do Iate, ao lado com o filho, e embaixo de chapéu, o vice-reitor Castro.

A sede, a piscina as coqueiros, a grama, Selma Bernardes e os outros.

Deputado Walter Bárcelo, ameaçado de primeira linha, canta suas canções preferidas.

Baile Municipal

Sergio Valente está anunciando o VI Baile Municipal, que será realizado no Clube dos Oficiais, onde o mais disputado baile carnavalesco do ano faz sede sua, desde o primeiro ano.

O coordenador do baile escolheu o tema "Noite do Frevo" e a decoração do clube vai ter sombrinhas e outros complementos usados na terra do frevo, Pernambuco. Este ano, segundo Sergio, somente vai entrar quem estiver trajado dentro do padrão exigido: fantasia ou passeio completo. O folião que não aparecer assim, não chega nem perto e pronto, diz o Sergio.

Nesta foto de arquivo de Ademar em uma festa infantil, as crianças da época de Sérgio Augusto, hoje Deputado, Ana Lúcia Cruzeiro, Rita de Cássia, Ana Lúcia Ribeiro, Ana Lúcia Ribeiro, Ana Lúcia Ribeiro